

BEITRÄGE ZUR SOZIALEN SICHERHEIT

Forschungsdelphi "Soziale Sicherheit"

Forschungsbericht Nr. 3/07



Schweizerische Eidgenossenschaft
Confédération suisse
Confederazione Svizzera
Confederaziun svizra

Eidgenössisches Departement des Innern EDI
Bundesamt für Sozialversicherungen BSV

Das Bundesamt für Sozialversicherungen veröffentlicht in seiner Reihe "Beiträge zur Sozialen Sicherheit" konzeptionelle Arbeiten und Forschungsbereiche zu aktuellen Themen im Bereich der Sozialen Sicherheit, die damit einem breiteren Publikum zugänglich gemacht und zur Diskussion gestellt werden sollen. Die präsentierten Analysen geben nicht notwendigerweise die Meinung des Bundesamtes für Sozialversicherungen wieder.

Autoren/-in: Caterina Modetta
ReSo Bureau de recherches
en sciences sociales Neuchâtel
rue Louis-Favre 14
CH-2000 Neuchâtel
Tel 032 721 46 01
E-mail: caterina.modetta@net2000.ch

Auskünfte: Sabina Littmann-Wernli
Bereich Forschung & Evaluation
Bundesamt für Sozialversicherungen
Effingerstrasse 20
3003 Bern
Tel. 031 322 9081, Fax 031 324 06 87
E-Mail: sabina.littmann@bsv.admin.ch

ISBN: 3-909340-38-5
Copyright: Bundesamt für Sozialversicherungen
CH-3003 Bern
Auszugsweiser Abdruck – ausser für kommerzielle Nutzung – unter Quellenangabe und Zustellung eines Belegexemplars an das Bundesamt für Sozialversicherungen gestattet.

Vertrieb: BBL, Vertrieb Publikationen, CH - 3003 Bern
<http://www.bbl.admin.ch/bundespublikationen>

Bestellnummer: 318.010.3/07 d



Forschungsdelphi „Soziale Sicherheit“

Synthesebericht

**im Auftrag des
Bundesamtes für Sozialversicherungen**

ReSo Bureau de recherches en sciences
sociales, Neuchâtel

Caterina Modetta

Juni 2007

Vorwort des Bundesamts für Sozialversicherungen

In der Botschaft über die Förderung von Bildung, Forschung und Innovation wurde das Bundesamt für Sozialversicherungen (BSV) als federführendes Amt für die Erstellung eines Forschungskonzepts zur „Sozialen Sicherheit“ 2008-2011 beauftragt. Elementarer Bestandteil des Forschungskonzepts ist ein Forschungsplan, der die strategischen Forschungsfragen im Bereich der „Sozialen Sicherheit“ umfassen soll. Die langfristige Forschungsplanung ergibt sich aus den – langfristigen - Herausforderungen und Fragen, die sich bezüglich der Entwicklung der „Sozialen Sicherheit“ stellen. Die Vermeidung von Wissensdefiziten, die laufende Kontrolle der Entwicklung wichtiger Indikatoren zur „Sozialen Sicherheit“ und die Prüfung der Wirksamkeit der bestehenden Massnahmen und Gesetze sind die grundsätzlichen Aufgaben oder auch „Gefässe“ der Forschungsplanung. Doch wer bestimmt den Inhalt der „Gefässe“?

In der Ressortforschung sind zahlreiche Forschungsinhalte durch Ziele des Bundesrats, der Departemente und der Ämter bereits vorgegeben. Für die Bestimmung der strategischen Forschungsinhalte hat das BSV ein Forschungsdelphi in Auftrag gegeben. Ein Forschungsdelphi erforscht – und generiert – Forschungsfragen und damit mögliche Inhalte für die strategischen „Gefässe“ der Forschungsplanung. Während „normale“ Delphi-Umfragen zu bestimmten Sachverhalten durchaus verbreitet sind, gibt es bisher nur wenige Beispiele für Delphi-Befragungen von Experten und Expertinnen zur Ermittlung von Wissensdefiziten und längerfristigen Forschungsfragen.

Der vorliegende Ergebnisbericht zeigt auf, wie ein Forschungsdelphi durchgeführt wird und welche Herausforderungen, Massnahmen und Forschungsfragen aus Sicht der befragten Expertinnen und Experten im Bereich der „Sozialen Sicherheit“ von Bedeutung sein werden. Nicht ganz überraschend generiert das Forschungsdelphi keine völlig unbekanntes Forschungsfragen, sondern weist mit beeindruckender Klarheit auf die Forschungsprioritäten im Bereich der „Sozialen Sicherheit“ hin. Die Ressortforschung des BSV hat diese Prioritäten im Forschungskonzept 2008-2011 übernommen und zukünftige Forschungsprojekte sollten immer auch einen Beitrag zur Beantwortung der folgenden beiden Fragen leisten können.

- 1) Wie muss das System der „Sozialen Sicherheit“ weiterentwickelt werden, damit soziale Risiken, die sich aus den Veränderungen in der Arbeitswelt ergeben, verringert oder aufgefangen werden?
- 2) Wie kann die (Kosten-) Effizienz des Systems der „Sozialen Sicherheit“ erhöht werden?

Darüber hinaus weisen die beiden Forschungsprioritäten auf die Bedingungen für die Weiterentwicklung des Systems der „Sozialen Sicherheit“ hin: Einerseits ist mit Blick auf die Steigerung der Wirksamkeit und Kosteneffizienz des Systems inhaltlich und gegebenenfalls auch organisatorisch eine vermehrte Zusammenarbeit aller Träger von Sozialversicherungsleistungen anzustreben. Andererseits werden sich aufgrund der Veränderungen in der Arbeitswelt strategische Entwicklungen im System der „Sozialen Sicherheit“ unter Umständen von der Anspruchsvoraussetzung einer Erwerbstätigkeit und dem damit verbundenen Erwerbseinkommen lösen und vermehrt am Bürgerrechtsstatus orientieren müssen. Das Forschungsdelphi hat die aktuellen und zukünftigen Herausforderungen bezüglich der „Sozialen Sicherheit“ auf den Punkt gebracht, die Ressortforschung wird die Grundlagen für die politische Entscheidungsfindung bereitstellen.

Sabina Littmann-Wernli
Leiterin Bereich Forschung und Evaluation

Avant-propos de l'Office fédéral des assurances sociales

Le message relatif à l'encouragement de la formation, de la recherche et de l'innovation assigne à l'Office fédéral des assurances sociales (OFAS) la responsabilité de la recherche dans le domaine politique « Sécurité sociale » et le charge à ce titre d'établir un plan directeur de recherche pour la période de 2008 à 2011. Composante essentielle de ce dernier, la planification doit englober les questions de recherche stratégiquement importantes pour ce domaine. La planification à long terme résulte des défis à relever et des questions qui se posent – à long terme également – touchant l'évolution de la sécurité sociale. La planification de la recherche vise essentiellement à prévenir les lacunes dans nos connaissances, à suivre en permanence l'évolution d'indicateurs clés de la sécurité sociale et à analyser les effets des mesures prises et des lois adoptées.

Le contenu des activités de recherche de l'administration fédérale est souvent dicté d'entrée par les objectifs fixés par le Conseil fédéral, par les départements et ultimement par les offices. Afin de définir un contenu stratégique, l'OFAS a commandé une étude Delphi sur les activités de recherche à prévoir. Une telle étude examine – et génère – des questions de recherche, donc des thèmes de recherche susceptibles de passer le cap de la planification stratégique. Si les enquêtes Delphi sur des situations données sont monnaie courante, il existe encore peu d'exemples d'enquête auprès d'experts en vue d'identifier des lacunes dans les connaissances et des thèmes de recherche à moyen ou à long terme.

Le présent rapport montre le déroulement de l'étude Delphi et indique quels sont les défis, les solutions et les questions de recherche qui, du point de vue des experts interrogés, seront importants dans le domaine de la sécurité sociale. On ne sera pas trop surpris de constater que l'étude Delphi ne « découvre » aucun thème de recherche inédit, mais indique avec une clarté saisissante quelles devraient être les priorités. Le secteur Recherche et évaluation de l'OFAS a inclus ces priorités dans le plan directeur pour 2008 à 2011. Les futurs projets de recherche devraient permettre de relever les deux défis suivants :

- 1) Comment faut-il développer le système de sécurité sociale de manière à réduire ou à prévenir les risques sociaux qui résultent des transformations du monde du travail ?
- 2) Comment peut-on améliorer l'efficacité du système (relation coûts/prestations) ?

Les deux priorités dégagées fournissent également des pistes sur les conditions qui favorisent le développement de la sécurité sociale : D'une part, en vue d'en augmenter l'efficacité et l'efficacité, il importe que toutes les branches des assurances sociales renforcent leur collaboration, tant sur le plan du contenu que sur celui de l'organisation (renforcement de la collaboration interinstitutionnelle). D'autre part, en raison des transformations du monde du travail, la stratégie adoptée dans le domaine de la sécurité sociale pourrait devoir s'écarter du droit aux prestations lié à l'exercice d'une activité lucrative pour s'orienter davantage vers un droit conditionné par la citoyenneté. L'étude Delphi sur la recherche a pointé le doigt sur les défis actuels et futurs que la sécurité sociale est appelée à relever ; Charge maintenant à l'OFAS de lancer les projets de recherche qui serviront de base aux futures décisions politiques.

Sabina Littmann-Wernli
Cheffe du secteur Recherche et évaluation

Premessa dell'Ufficio federale delle assicurazioni sociali

Nel messaggio concernente il promovimento dell'educazione, della ricerca e dell'innovazione l'Ufficio federale delle assicurazioni sociali (UFAS), in qualità di ufficio responsabile per il settore politico "Sicurezza sociale", è stato incaricato di allestire per questo settore un piano direttore in materia di ricerca per gli anni 2008-2011. L'elemento di base del piano direttore è un programma contenente le questioni strategiche di ricerca nel settore. La pianificazione della ricerca a lungo termine risulta dalle sfide e dalle questioni che si pongono - anch'esse a lungo termine - riguardo all'evoluzione della sicurezza sociale. Essa mira sostanzialmente ad evitare lacune nelle conoscenze, a seguire costantemente l'evoluzione d'indicatori importanti concernenti la sicurezza sociale e ad analizzare l'efficacia dei provvedimenti adottati e delle leggi vigenti.

Il contenuto delle attività di ricerca è sovente predefinito dagli obiettivi del Consiglio federale, del Dipartimento e dell'Ufficio. Per definire i contenuti dal punto di vista strategico, l'UFAS ha commissionato uno studio di ricerca Delphi. Quest'ultimo esamina e solleva questioni in tema di ricerca, che costituiscono quindi possibili contenuti per la pianificazione strategica. Anche se gli studi Delphi concernenti determinate situazioni sono molto diffusi, finora vi sono solo pochi esempi d'inchieste condotte presso esperti al fine d'individuare lacune esistenti nelle conoscenze e temi di ricerca a lungo termine.

Il presente rapporto mostra come si svolge uno studio di ricerca Delphi e indica le sfide, i provvedimenti e i temi di ricerca che, stando agli esperti interpellati, saranno importanti nel settore della sicurezza sociale. Se lo studio non solleva questioni di ricerca totalmente sconosciute - fatto in sé non del tutto sorprendente -, indica tuttavia con impressionante chiarezza quali sono le priorità. Il settore Ricerca dell'UFAS le ha incluse nel piano direttore in materia di ricerca per gli anni 2008-2011. I futuri progetti di ricerca dovrebbero anche contribuire a rispondere alle due domande seguenti:

- 1) Come bisogna sviluppare il sistema di sicurezza sociale in modo da ridurre o attenuare i rischi sociali derivanti dai cambiamenti nel mondo del lavoro?
- 2) Come se ne possono ridurre i costi?

Entrambe le priorità indicano inoltre le condizioni per lo sviluppo del sistema: da un lato, al fine di aumentare l'efficacia e di ridurre i costi, è necessario rafforzare la collaborazione tra tutti gli assicuratori sociali a livello materiale e, eventualmente, organizzativo. Dall'altro, in seguito ai cambiamenti nel mondo del lavoro, a seconda dei casi la strategia adottata nel settore della sicurezza sociale dovrà scostarsi dal diritto alle prestazioni legato all'esercizio di un'attività lucrativa e dalla conseguente realizzazione di un reddito da lavoro. Lo studio Delphi ha evidenziato le sfide attuali e future della sicurezza sociale; il settore Ricerca preparerà le basi che permetteranno di prendere decisioni a livello politico.

Sabina Littmann-Wernli
Capo del Settore Ricerca e valutazione

Foreword by the Federal Social Insurance Office

The Message on the Promotion of Education, Research and Innovation had assigned responsibility for the overall management of research in the social security sector to the Federal Social Insurance Office (FSIO). Also as part of this message, the FSIO was commissioned to design a social security research programme for the 2008-2011 period. The key component of this programme is a research plan covering all research areas of strategic importance for social security. The long-term research plan is the result of the long-term challenges and issues associated with the development of the social security system. The main objectives of the plan are to avoid knowledge deficits, to ensure the constant monitoring of key social security indicators and to evaluate the effectiveness of existing measures and legislation.

The content of research carried out at federal level is often defined from the outset by the objectives of the Federal Council, the Department of Home Affairs and the Federal Social Insurance Office. The FSIO conducted a Delphi study to establish the research content linked to the strategic development of social security. A Delphi study on research examines – and generates – research questions, and for this reason a range of possible research topics for the strategic planning. While “standard” Delphi surveys on actual facts and situations are very common, few involve surveying experts with the aim of identifying knowledge deficits and longer-term research topics.

The present report shows how a Delphi study on research is carried out and highlights the challenges, measures and research topics which the participating experts considered important for social security. Not entirely surprisingly, the study does not generate entirely new research topics. However, what it does achieve is a particularly clear identification of research priorities; these were later integrated by the FSIO Research Unit in its 2008-2011 research programme. Future research projects should also help answer the following two questions:

- 1) How should the social security system be developed so as to enable the reduction or prevention of social risks arising from changes in the labour market?
- 2) How can the (cost) effectiveness of the social security system be improved?

These two research priorities also provide indications of the conditions which would promote the development of social security system. First, with regard to improving efficiency and effectiveness, all social insurers should increasingly work together as regards the content and, where necessary, the organisation of the social security system. Second, given changes in the labour market, any strategy adopted by the social security system might perhaps focus less on entitlement to benefits linked to gainful employment and move more towards a legal status based on civil rights. The Delphi study has pinpointed the current and future challenges faced by the social security system. Furthermore, the research activities of the federal administration will provide the bases to assist the political authorities during the decision-making process.

Sabina Littmann-Wernli
Head of Research and Evaluation

Inhaltsverzeichnis

Zusammenfassung	I
Résumé	III
Riassunto	V
Summary	VII
Glossar	IX
1 Ausgangslage und Fragestellung	1
2 Methode	1
3 Ergebnisse der Umfrage	4
3.1 Gesellschaftliche Entwicklungen und Herausforderungen für die „Soziale Sicherheit“	5
3.2 Erforderliche Anpassungen im System und im Umfeld der „Sozialen Sicherheit“	7
3.3 Erhebungs- und Forschungsbedarf	9
4 Synthese und Schlussfolgerungen	12
5 Bibliografie	17
Anhang / Annexes	19
I. Fragebogen 1. Runde / Questionnaire 1er tour	21
II. Fragebogen 2. Runde / Questionnaire 2ème tour	27
III. Detailergebnisse der 2. Befragungsrunde / Résultats détaillés du 2ème tour	45
Profil der Teilnehmenden / caractéristiques des participants	47
A) Gesellschaftliche Entwicklungen und Herausforderungen für die „Soziale Sicherheit“ / Evolution sociale et défis pour la sécurité sociale	48
B) Erforderliche Anpassungen im System und im Umfeld der „Sozialen Sicherheit“ / Adaptations requises du système de sécurité sociale et des domaines avoisinants	62
C) Erhebungs- und Forschungsbedarf / Besoins en matière d’enquêtes et de recherches	78
Forschungsprioritäten / Projets de recherche prioritaires	94

Zusammenfassung

Die Institutionen der „Sozialen Sicherheit“ sehen sich vermehrt tief greifenden Veränderungen in Gesellschaft, Wirtschaft und Staat gegenüber. Um die mit diesen Entwicklungen verbundenen Herausforderungen möglichst frühzeitig zu erkennen und die zukünftige Forschung im Bereich der „Sozialen Sicherheit“ auf ein breites Expertenwissen zu stützen, hat das Bundesamt für Sozialversicherungen im Rahmen seiner langfristigen Forschungsplanung eine Expertenbefragung durchführen lassen.

Für diese Befragung wurde die Delphi-Methode eingesetzt: Mit dem Delphi-Verfahren können mit vergleichsweise begrenztem zeitlichem Aufwand eine grössere Zahl von Expertinnen und Experten befragt werden. Für das Forschungs-Delphi wurden Fragen zu den zukünftigen Herausforderungen im Bereich und im Umfeld der „Sozialen Sicherheit“, zu den erforderlichen Anpassungen des Systems und zum längerfristigen Forschungsbedarf formuliert. Das Panel der Befragten war breit angelegt: Es umfasste vor allem Fachpersonen aus Verwaltung, Forschung und Verbänden (NGO's, Stiftungen, Hilfswerke, Interessenverbände) aber auch aus Unternehmen und internationalen Organisationen. Die Befragung wurde von Oktober 2006 bis Januar 2007 durchgeführt und erfolgte zweistufig: In einer ersten, explorativen Runde wurde mittels offener Fragen nach den Einschätzungen zu den genannten drei Themenbereichen gefragt. Die Antworten wurden zu Hypothesen verdichtet und in einer zweiten Runde allen angefragten Experten und Expertinnen mit einem standardisierten Bewertungsschema vorgelegt. Auf eine dritte Runde ist aufgrund eines geplanten Workshops verzichtet worden. In beiden Runden haben je rund zwei Fünftel der kontaktierten Personen geantwortet, was in der Literatur als guter Rücklauf betrachtet wird.

Auch wenn sich die Expertinnen und Experten nicht in allen Fällen einig sind, sind bei den meisten Aussagen in dieser Delphi-Befragung eindeutige Tendenzen auszumachen: Ein Drittel der 44 Hypothesen erzielte Zustimmungsraten von über 80%. Bei den meisten Aussagen gehen die Gründe für die Zustimmung bzw. Ablehnung klar aus den Kommentaren hervor. Im Folgenden werden die wichtigsten Ergebnisse der genannten drei Themenblöcke zusammengefasst.

Veränderungen in der Arbeitswelt stellen wachsende Anforderungen an das System und das Umfeld der „Sozialen Sicherheit“

Beim ersten Themenblock der Befragung standen die zu erwartenden wirtschaftlichen, politischen und sozialen Entwicklungen des kommenden Jahrzehnts und die damit verbundenen Herausforderungen für das soziale Sicherungssystem im Zentrum.

Die Veränderungen in der Arbeitswelt und die Folgen der steigenden beruflichen Anforderungen an die Erwerbstätigen dürften laut Meinung der Expertinnen und Experten bedeutende Herausforderungen für das System der „Sozialen Sicherheit“ darstellen. Die höchsten Zustimmungsraten erhielten diejenigen Hypothesen, die die Entwicklung auf dem Arbeitsmarkt thematisierten.

Gleichzeitig scheinen die Befragten eine Verschlechterung der Lebensbedingungen benachteiligter Bevölkerungsgruppen zu erwarten. Besonders gefährdet sind nach ihren Angaben beruflich schlecht qualifizierte, Migrantinnen und Migranten (besonders aus fremden Kulturen), Jugendliche aus bildungsfernen Haushalten, aber auch Frauen. Diesen Gruppen sollte ein besonderes Augenmerk gelten, will man die Folgen der arbeitsmarktlichen Risiken in den Griff bekommen.

Systemanpassungen sind erforderlich, aber ohne wirtschaftliche und politische Unterstützung kaum nachhaltig wirksam

Wie kann diesen wachsenden Anforderungen am besten begegnet werden? Hier taxieren die Expertinnen und Experten einerseits diejenigen Massnahmen als wichtig, welche die Veränderungen in der Arbeitswelt durch eine Kombination von beruflicher und sozialer Integration zu meistern versuchen. Dabei werden insbesondere auch präventive Massnahmen im Sinne eines „social investment“ (Wiedereingliederungsmassnahmen, Betreuungsangebote im Schul- und Vorschulbereich) sehr positiv bewertet.

Andererseits fanden auch jene Massnahmen, die zu einer Effizienzsteigerung im System der „Sozialen Sicherheit“ führen sollen, hohe Zustimmungsraten. Das System insgesamt wird generell eher als unkoordiniert und zu wenig anpassungsfähig erachtet.

Oft wird allerdings auch darauf verwiesen, wie sehr der Staat auf die Unterstützung weiterer involvierter Akteure angewiesen ist – insbesondere wenn es darum geht, arbeitsmarktliche und wirtschaftliche Risiken in den Griff zu bekommen. Erhöhten Handlungs- und Entscheidungsbedarf sehen die Befragten vor allen bei den Verantwortlichen in Politik und Wirtschaft, ohne deren Zutun kaum nachhaltige Wirkungen zu erwarten seien.

Der dritte Themenbereich der Delphi-Studie befasste sich schliesslich mit den Forschungsprioritäten im Bereich der „Sozialen Sicherheit“:

Analysen zur Effizienz des sozialen Sicherungssystems und zur Situation sozial gefährdeter Bevölkerungsgruppen stehen im Vordergrund

Wie angesichts der dargestellten Ergebnisse nicht weiter erstaunt, werden Analysen zur Effizienz und Entwicklung des sozialen Sicherungssystems als vorrangig und besonders wichtig erachtet – die Vorschläge regelmässiger Wirksamkeitsanalysen in Bezug auf bestimmte Zielgruppen wie auch Untersuchungen zur Interaktion der Teilsysteme und deren kombinierter Wirkungen (zur Identifikation allfälliger Drehtür-Effekte) erhielten sehr hohe Zustimmungsraten.

Neben den systembezogenen Analysen werden aber auch Berichterstattungen zur Situation bestimmter Risikogruppen besonders hoch bewertet, sei es in Form von regelmässigen Sozialberichten, sei es in Form von biografischen Längsschnittanalysen, um gewisse Prozesse und Entwicklungen (wie z.B. den sozialen Ausschluss) besser zu verstehen und somit prozessfördernde und –hemmende Faktoren zu identifizieren.

Wie oben erwähnt, wurde die Zahl der angefragten Experten und Expertinnen auch institutionell breit angelegt. Eine Sekundäranalyse der Antworten nach institutioneller Verankerung, Alter und Geschlecht ergab jedoch keine systematischen Unterschiede in der Einschätzung der drei Themenbereiche und bei der Bewertung der Forschungsprioritäten.

Résumé

La sécurité sociale se trouve de plus en plus confrontée à de profonds changements sociaux, économiques et institutionnels. Afin d'identifier le plus tôt possible les défis liés à cette évolution et d'étayer la recherche future dans ce domaine grâce à un large éventail de connaissances, l'Office fédéral des assurances sociales a commandé une enquête auprès d'experts dans le cadre de sa planification à long terme.

Cette enquête a été menée au moyen de la méthode Delphi qui permet d'interroger un grand nombre d'experts dans un laps de temps relativement limité. Les questions posées ont porté sur les défis futurs pour la sécurité sociale et les domaines avoisinants, sur les correctifs à apporter au système et sur les besoins à long terme en matière de recherche. Le groupe interrogé était très large et comprenait surtout des spécialistes issus de l'administration, de la recherche et des associations au sens large (ONG, fondations, œuvres d'entraide, groupes d'intérêts), mais aussi d'entreprises et d'organisations internationales. L'enquête a été réalisée d'octobre 2006 à janvier 2007 en deux étapes: la première, exploratoire, demandait l'appréciation des experts sur les trois domaines thématiques cités par des questions ouvertes. Leurs réponses ont été condensées en hypothèses qui, dans une deuxième étape, leur ont été soumises avec un schéma d'évaluation standardisé. Une troisième étape n'a pas été lancée, un workshop final étant prévu. A chaque étape, environ deux cinquièmes des personnes contactées ont répondu, ce que la littérature spécialisée considère comme un bon taux de réponse.

Même si les experts ne s'accordent pas sur tous les points, des tendances claires se dégagent pour la plupart des affirmations : un tiers des 44 hypothèses ont obtenu des taux d'approbation dépassant les 80 %. Pour la plupart des affirmations, les motifs d'assentiment ou de rejet ressortaient clairement des commentaires. Voici en bref les principaux résultats concernant les trois blocs thématiques.

Les mutations en cours dans le monde du travail soumettent le système de sécurité sociale et son environnement à des exigences croissantes

Le premier bloc thématique était centré sur l'évolution économique, politique et sociale au cours des dix prochaines années et sur les défis qu'elle entraîne pour le système de sécurité sociale.

Selon l'avis des experts les changements dans le monde du travail et les conséquences des exigences accrues posées aux travailleurs devraient représenter des défis de taille pour ce système. Les hypothèses portant sur l'évolution du marché du travail sont celles qui ont recueilli le taux d'approbation le plus élevé.

Les personnes interrogées semblent en même temps s'attendre à une dégradation des conditions de vie des groupes de population défavorisés. Les plus menacés sont, selon elles, les personnes professionnellement peu qualifiées, les migrants (surtout issus de cultures éloignées), les jeunes dont les parents manquent d'instruction, mais aussi les femmes en général. Ces groupes devraient faire l'objet d'une attention particulière si l'on entend parer aux risques liés au marché du travail et à leurs conséquences.

Des adaptations du système sont indispensables, mais elles ne pourront guère avoir d'effets durables sans un soutien de l'économie et de la politique

Quel est le meilleur moyen de répondre à ces exigences croissantes ? Les mesures que les experts estiment importantes sont celles qui tentent de faire face aux changements du monde du travail en combinant insertion professionnelle et intégration sociale. Sont notamment évaluées favorablement les mesures de prévention à caractère d'« investissement social » (mesures de réinsertion, structures d'accueil aux niveaux scolaire et préscolaire).

Les mesures visant à accroître l'efficacité du système de sécurité sociale obtiennent aussi un taux d'approbation élevé. Le système est jugé dans son ensemble plutôt mal coordonné et manquant de souplesse.

Beaucoup relèvent cependant à quel point l'Etat est tributaire du soutien d'autres acteurs impliqués, notamment pour faire face aux risques liés au marché du travail et à l'économie. Les personnes interrogées décèlent un besoin accru d'intervention et de décision avant tout de la part des responsables politiques et économiques, sans le concours desquels on ne peut guère escompter d'effets durables.

Enfin, le troisième bloc thématique portait sur les priorités en matière de recherche dans le domaine de la sécurité sociale.

On a besoin en priorité d'analyses portant sur l'efficacité du système de sécurité sociale et sur la situation des groupes socialement menacés

Au vu des résultats obtenus, il n'y a rien d'étonnant à ce que les experts jugent essentiel et prioritaire que des analyses portent sur l'efficacité du système de sécurité sociale et sur son évolution. : Les propositions d'analyses à intervalles réguliers de l'efficacité du système de sécurité sociale pour certains groupes cibles et d'enquêtes sur les interactions des sous-systèmes et leurs effets combinés (pour repérer les « effets tourniquet ») ont recueilli des taux d'approbation très élevés.

Outre ces analyses portant sur le système, des rapports sur la situation de certains groupes à risque, sous forme de rapports sociaux réguliers ou d'analyses biographiques longitudinales, sont jugés particulièrement importants pour mieux comprendre certains processus (p. ex. l'exclusion sociale) et identifier ainsi les facteurs pouvant les accélérer ou au contraire les freiner..

Comme indiqué plus haut, les experts interrogés provenaient d'un grand nombre d'institutions diverses. Une analyse secondaire des réponses selon l'ancrage institutionnel, l'âge et le sexe n'a toutefois révélé aucune différence systématique dans l'appréciation des trois domaines thématiques ni dans celle des priorités en matière de recherche.

Riassunto

Le istituzioni che si occupano della sicurezza sociale sono sempre più coinvolte nei profondi cambiamenti della società, dell'economia e dello Stato. Per riconoscere il prima possibile i problemi legati a questi sviluppi e creare una vasta base di conoscenze su cui basare la futura ricerca scientifica nel campo della sicurezza sociale, l'Ufficio federale delle assicurazioni sociali, nel quadro della propria pianificazione a lungo termine della ricerca, ha fatto svolgere un'indagine presso numerosi esperti.

Per questa indagine è stato utilizzato il metodo Delphi, che permette di interpellare un gran numero di esperti con un dispendio di tempo relativamente contenuto. Per l'indagine Delphi sulla ricerca sono state poste agli esperti domande relative alle future sfide nel settore della sicurezza sociale e nel relativo contesto, ai necessari adeguamenti del sistema e al fabbisogno di ricerca a lungo termine. È stato interpellato un ampio campione rappresentativo, composto soprattutto da specialisti attivi nell'amministrazione, nella ricerca, in associazioni (ONG, fondazioni, opere assistenziali, gruppi d'interesse), in imprese e in organizzazioni internazionali. L'inchiesta si è svolta in due fasi, dall'ottobre del 2006 al gennaio del 2007: in un primo giro d'orizzonte, che prevedeva una serie di domande aperte, è stato chiesto agli esperti di esprimersi in merito alle tre aree tematiche sopra citate. Le risposte sono state riassunte sotto forma di ipotesi, che sono state poi presentate a tutti gli esperti interpellati, in un secondo giro di opinioni, mediante uno schema di valutazione standardizzato. Si è rinunciato ad un terzo giro, dal momento che era previsto un seminario. Nei due giri svolti, hanno risposto circa i due quinti delle persone contattate, percentuale ritenuta buona dalla letteratura specializzata.

Anche se gli esperti non sono sempre d'accordo, dalla maggior parte delle affermazioni dell'indagine Delphi è possibile individuare chiare tendenze: un terzo delle 44 ipotesi è stata approvata da oltre l'80 per cento dei partecipanti. Nella maggior parte dei casi, i motivi dell'approvazione/disapprovazione delle affermazioni risultano chiaramente dai commenti. Qui di seguito vengono riassunti i principali risultati relativi ai tre blocchi tematici.

I cambiamenti nel mondo del lavoro pongono esigenze sempre maggiori al sistema e al contesto della sicurezza sociale

Il primo tema dell'inchiesta era incentrato sugli sviluppi economici, politici e sociali previsti nel prossimo decennio e le loro implicazioni per il sistema di sicurezza sociale.

Secondo gli esperti, i cambiamenti nel mondo del lavoro e le conseguenze delle crescenti esigenze professionali cui devono far fronte i lavoratori dovrebbero rappresentare importanti sfide per il sistema della sicurezza sociale. I maggiori consensi sono stati raccolti dalle ipotesi riguardanti gli sviluppi nel mercato del lavoro.

Gli interpellati sembrano attendersi un peggioramento delle condizioni di vita dei gruppi sociali più deboli. Particolarmente a rischio sono, secondo questi dati, le persone poco qualificate professionalmente, gli immigrati (soprattutto quelli provenienti da culture straniere), i giovani provenienti da famiglie con un basso livello d'istruzione, ma anche le donne. Si dovrà prestare particolare attenzione a questi gruppi, se si vogliono tenere sotto controllo le conseguenze dei rischi del mercato del lavoro.

Sono necessari adeguamenti del sistema, ma senza sostegno da parte dell'economia e della politica la loro efficacia non sarà sostenibile

Qual è il modo migliore per affrontare la crescita di queste esigenze? Gli esperti giudicano importanti, innanzitutto, le misure che cercano di rispondere ai cambiamenti nel mondo del lavoro mediante una combinazione tra integrazione professionale e sociale. Molto positiva è soprattutto la valutazione data alle misure di prevenzione, quali gli investimenti sociali (provvedimenti di reintegrazione, offerte di custodia nel settore scolastico e prescolastico).

Hanno però riscosso ampi consensi anche le misure volte ad aumentare l'efficienza del sistema della sicurezza sociale, il cui coordinamento e la cui flessibilità sono generalmente ritenuti insufficienti.

Molti partecipanti fanno anche notare che lo Stato non può fare a meno del sostegno di altri settori coinvolti, in particolare quando si tratta di tenere sotto controllo i rischi del mercato del lavoro e quelli economici. Secondo gli esperti sono soprattutto i responsabili politici ed economici a dover intervenire e decidere maggiormente, poiché senza di loro non ci si possono attendere effetti sostenibili.

Il terzo tema dello studio Delphi era incentrato in particolare sulle priorità della ricerca nel campo della sicurezza sociale.

Precedenza alle analisi sull'efficienza del sistema di sicurezza sociale e sulla situazione dei gruppi sociali a rischio

Visti i risultati illustrati in precedenza, non stupisce che gli esperti considerino prioritario e particolarmente importante lo svolgimento di analisi sull'efficienza e sullo sviluppo del sistema di sicurezza sociale. Le proposte concernenti l'esecuzione a scadenze regolari di analisi degli effetti su determinati gruppi di persone e di studi sull'interazione dei sottosistemi e sui loro effetti combinati (p. es. il cosiddetto fenomeno della porta girevole) hanno registrato consensi assai elevati.

Oltre alle analisi riferite al sistema, gli esperti sono particolarmente favorevoli alla stesura di rapporti sulla situazione di determinati gruppi a rischio (sotto forma di rapporti sulla socialità o di studi biografici longitudinali), al fine di comprendere meglio determinati processi e sviluppi (p. es. l'esclusione sociale) e identificare così fattori stimolanti/inibitori.

Come detto in precedenza, è stato scelto un campione di esperti ampio anche sotto il profilo istituzionale. Da un'analisi parallela delle risposte in base alla provenienza istituzionale, all'età e al sesso dei partecipanti non sono tuttavia emerse differenze sistematiche nelle valutazioni sulle tre aree tematiche e nella definizione delle priorità della ricerca.

Summary

Today, social security institutions are increasingly confronted with the consequences of far-reaching changes in society, the economy and the state. As part of its long-term research activities, the Federal Social Insurance Office (FSIO) commissioned an expert survey. Its aim was to ensure the early recognition of the challenges arising from socioeconomic changes, as well as to provide broad-based expert knowledge for use in future social security research.

The researchers used the Delphi technique as it allows for a large number of experts to be surveyed within a comparatively short timeframe. Questions were formulated on three subjects: future social security challenges, the required adjustments to the system and the longer-term need for research. Panel members were primarily representatives from the administration, research and associations (NGOs, foundations, charities, pressure groups). However, the panel also included experts working in private companies and international organisations. The survey was carried out from October 2006 to January 2007 and was split into two rounds. In the initial exploratory round, panel members were presented with a series of open-ended questions on the appraisal of the three abovementioned subject areas. Their answers were condensed into hypotheses, and in the second round all participants were presented with a standardised evaluation procedure. Due to a scheduled workshop, the researchers decided against a third round. Around two fifths of the experts who were contacted participated in each round; in the literature this is considered a good response rate.

Although the experts did not always share the same opinions, there were clear tendencies which emerged from the results of the Delphi survey. There was over 80% agreement on one third of the 44 proposed hypotheses. The reasons behind the agreement or rejection of most hypotheses could be clearly deduced from the respondents' comments. Below is a summary of the most significant findings in each of the three subject areas.

Changes in the workplace will place greater demands on both the system and environment of social security

The first subject area concerned possible economic, political and social developments over the next decade and the associated challenges for the social security system.

According to the experts, changes in the workplace and the impact of ever higher occupational requirements on the workforce would present the social security system with considerable challenges. Highest agreement rates were registered for those hypotheses which dealt with labour market developments.

At the same time, respondents expect the living conditions of the disadvantaged population to worsen. In their opinion, those at particular risk are individuals with few professional qualifications, migrants (particularly from foreign cultures), young people from families with little or no education, as well as women. These groups should be afforded particular attention, if the consequences of labour market risks are to be brought under control.

Call for system adjustments which require economic and political backing if they are to be effective in the long-term

What is the best way to satisfy these growing demands? Experts placed particular importance on combined professional and social integration measures which aim to cope with changes in the work place. In particular, preventive measures, in the sense of “social investment” (reintegration measures, child care in school and pre-school) were rated very highly.

At the same time, there was broad agreement on measures aimed at improving the efficiency of the social security system. The respondents considered that the current system generally lacked coordination and was somewhat inflexible.

References were also frequently made to the high dependency of the state on the support of other actors, particularly in relation to dealing with labour market and economic risks. Respondents felt that policy makers and the main economic players should take more action in this regard. Without their input, any long-term impact would be simply unachievable.

The third subject area covered by the Delphi survey dealt with social security research priorities.

Analyses of the efficiency of social security system and the situation of at-risk groups

As is clear from the survey findings, respondents considered analyses on the effectiveness and on the development of the social security system to be of paramount importance and of high priority. There was broad agreement on proposals to conduct regular analyses of the effectiveness of the social security system in relation to specific target groups, as well as examinations of the interplay between parts of the system and their combined effect (identification of a possible revolving-door effect).

Besides these analyses, respondents felt it was important to report on the situations faced by specific at-risk groups, whether in the form of regular social reports or biographical longitudinal analyses which would help improve understanding of certain processes (e.g. social exclusion) and thus identify factors which promote or hinder such developments.

As mentioned above, the survey panel consisted of experts from a wide variety of institutions. A secondary response analysis according to institutional framework, age and sex showed that there were no systematic differences in either their assessment of the three subject areas or their evaluation of research priorities.

Glossar

AHV	Alters- und Hinterlassenenversicherung
ALV	Arbeitslosenversicherung
BV	Berufliche Alters-, Hinterlassenen- und Invalidenvorsorge
IIZ	Interinstitutionelle Zusammenarbeit
IV	Invalidenversicherung
KVG	Krankenversicherungsgesetz
UV	Unfallversicherung

Forschungsdelphi „Soziale Sicherheit“: Synthesebericht

1 Ausgangslage und Fragestellung

Die Institutionen der „Sozialen Sicherheit“ sehen sich vermehrt tief greifenden Veränderungen in Gesellschaft, Wirtschaft und Staat gegenüber. Die demographische Entwicklung, steigende Gesundheitskosten, aber auch neue soziale Lebens- und Familienformen sowie veränderte Arbeitsverhältnisse stellen immer wieder neue Anforderungen an die Leistungsfähigkeit der Systeme der „Sozialen Sicherheit“. Entsprechend steigt die Notwendigkeit, die mit diesen Entwicklungen verbundenen Risiken möglichst frühzeitig zu erkennen.

Im Rahmen seiner langfristigen Forschungsplanung und der Erstellung des Forschungskonzepts „Soziale Sicherheit 2008-2011“ hat das Bundesamt für Sozialversicherungen (BSV) deshalb beschlossen, eine umfassende Befragung von Expertinnen und Experten durchzuführen, um die zukünftige Forschung im Bereich der „Sozialen Sicherheit“ auf eine breite Wissensbasis stellen zu können.

Dabei geht es einerseits darum, bestehende Lücken in den laufenden Forschungs- und Entwicklungsbereichen zu identifizieren. Andererseits soll aber auch der längerfristige Forschungsbedarf aufgrund der erwarteten Herausforderungen und sozialen Risiken präziser gefasst werden können. Dahinter steckt nicht zuletzt das Bedürfnis, optimal auf künftige Herausforderungen vorbereitet zu sein und allfällige Massnahmen aufgrund solider Wissensgrundlagen zu treffen, die unter anderem aus der Ressortforschung gewonnen werden können.

2 Methode

Eine Delphi-Umfrage wird häufig gewählt, um erste Antworten auf breit angelegte Fragenkomplexe zu erhalten. Zudem wird diese Methode dann eingesetzt, wenn keine wissenschaftlichen Fakten zur Verfügung stehen oder innert nützlicher Frist erhoben werden können. Die anonymen Bewertungen verschiedener hypothetischer Aussagen durch Expertinnen und Experten liefern innerhalb kurzer Zeit einigermassen solide Prognosen. Es handelt sich um ein mehrstufiges Verfahren, bei dem die Aussagen nach jeder Runde aufgrund der Antworten verdichtet und wiederum denselben Expertinnen und Experten unterbreitet werden (vgl. Kasten). Die Methode hat sich als rasch und verhältnismässig zuverlässig erwiesen.

Die Delphi-Methode

Eine klassische Delphi-Studie besteht aus einer Folge schriftlicher Befragungen („Runden“).¹ In jeder Runde wird der Fragebogen inhaltlich anhand der Ergebnisse der Vorrunde erweitert. Auch die Position aller Teilnehmenden sowie Argumente für und gegen spezifische Positionen können im Fragebogen enthalten sein. Die Teilnehmenden bilden das so genannte "Panel", das meist durch ausgewiesene Expertinnen und Experten besetzt wird.

¹ Vgl. Beroggi et al., 2006, Häder, 2000 und Kuhn, 2003.

Eine typische Delphi-Studie besteht aus einer Folge strukturierter Befragungen, denen jedoch ein unstrukturierter Fragebogen vorangestellt werden kann. Ziel dieser explorativen Runde ist es, eine differenzierte Palette von Basisaussagen zu gewinnen, welche dann in den Folgerunden einer standardisierten Bewertung unterzogen werden. Hierbei werden ähnliche Aussagen zusammengeführt; irrelevante Aussagen entfallen, um die Beiträge übersichtlich zu halten. Je nach Anzahl Teilnehmenden kann auch eine statistische Auswertung sinnvoll sein, um eine Verdeutlichung der Positionen des gesamten Panels zu erhalten und die Teilnehmenden nach jeder Runde über die Gruppenmeinungen zu informieren.

Das Instrument der Delphi-Befragung kann je nach Ziel der Studie unterschiedlich eingesetzt werden und ist deshalb nicht als Universalansatz zu betrachten. Häder (2000, p. 30 ff.) stellt vier Typen von Delphi-Befragungen besonders in den Vordergrund.² Der bekannteste ist wohl der „Konsens-Delphi“, welcher eine möglichst hohe Übereinstimmung der Ansichten der Befragten als Ziel hat. Die Befragung wird dort solange durchgeführt, bis ein Konsens unter den Teilnehmenden erreicht wird oder deren Antworten sich nicht mehr von den Antworten der Vorrunde unterscheiden. Im Allgemeinen tritt dies nach drei bis vier Runden ein.

In der vorliegenden Delphi-Studie ging es um die Ermittlung und Zusammenführung der Ansichten von Expertinnen und Experten (also um eine Befragung des Typs „Ermittlung von Expertenmeinungen“). Die Ansichten einer bewusst ausgewählten Expertengruppe im Bereich „Soziale Sicherheit“ sollten hierbei präziser ermittelt und bewertet werden; konkreter formuliert interessierten hier Einschätzungen zu den zukünftigen Herausforderungen im Bereich und im Umfeld der „Sozialen Sicherheit“, zu den erforderlichen Anpassungen des Systems und zum längerfristigen Forschungsbedarf.

In der *ersten*, explorativen *Runde* wurden drei offene Fragen formuliert, um Themen und Meinungen und Einschätzungen der Experten und Expertinnen möglichst breit erfassen zu können (vgl. Fragebogen im Anhang). Die so gewonnenen Basisaussagen wurden zu Hypothesen verdichtet und in einer *zweiten Runde* einer standardisierten Bewertung (und Kommentierung) unterzogen. Statt einer weiteren Runde ist ein abschliessender Workshop mit den interessierten Befragten sowie mit Politikerinnen und Politikern geplant, welcher einer vertieften Analyse der formulierten Hypothesen und der Diskussion möglicher Massnahmen zur Umsetzung der Resultate dienen soll. Da die Ansichten der Beteiligten bereits nach der zweiten Runde ziemlich klar und eindeutig erschienen, wurde auf eine *dritte Runde* zugunsten des Workshops verzichtet.

Die Fragebögen wurden jeweils 153 Expertinnen und Experten unterbreitet, die in ihrem Berufsalltag oft mit Fragen der sozialen Sicherheit und angrenzender Bereiche konfrontiert sind. Die Adressaten wurden vom BSV und ReSo sorgfältig ausgewählt und berücksichtigten unterschiedliche Akteursgruppen: Unternehmen und Verbände, private und öffentliche Forschungseinrichtungen sowie Politik und Verwaltung. Bei der zweiten Runde wurde derselbe Personenkreis erneut angeschrieben, unabhängig davon, ob die Befragten in der ersten Runde geantwortet hatten.³

² Es sind dies 1) *Ideenaggregations-Delphi*, mit dem Ziel, Ideen zur Lösung eines Problems zu sammeln; 2) *Delphi zur Bestimmung eines Sachverhalts* (Ziel: Bestimmung eines unklaren Sachverhalts verbessern); 3) *Delphi zur Ermittlung von Expertenmeinungen* (Ziel: Ermittlung und Qualifikation der Ansichten von Experten); 4) *Konsens-Delphi* (Ziel: hohes Mass an Übereinstimmung bei den Teilnehmenden).

³ Ausnahme: Drei Befragte, die auf expliziten Wunsch nicht an der Befragung teilgenommen haben.

Die Befragung wurde anonym per e-mail und mittels elektronischer Fragebögen durchgeführt und dauerte von Oktober 2006 bis Januar 2007. Auch die Antworten erfolgten elektronisch, wobei bei der zweiten Runde auch Rücksendungen per Post möglich waren. Vor dem Versand der Fragebögen wurden jeweils detaillierte Pretests im BSV durchgeführt.

Der Rücklauf kann als sehr erfreulich bezeichnet werden. Von den anfangs 153 kontaktierten Expertinnen und Experten haben nur drei ihre Teilnahme an der Befragung abgesagt; von den restlichen 150 haben 58 auf die erste und 61 auf die zweite Runde geantwortet, also je ungefähr 40%, was in der Literatur als guter Rücklauf betrachtet wird und für Delphi-Studien sogar als Standard gelten kann (Häder & Häder, 1994).

An der Befragung haben Expertinnen und Experten aus allen ausgewählten Aktivitätsbereichen teilgenommen:⁴

Hauptaktivitäten	Anzahl N=61	davon Frauen (Total=19)
<i>Unternehmen</i>		
· Privatwirtschaftlicher Betrieb	2	0
<i>Verbände</i>		
· Arbeitnehmerorganisation (Gewerkschaft)	3	1
· Interessenverband/NGO/Stiftung/Hilfswerk	12	5
<i>Forschung</i>		
· Privatwirtschaftliche Forschungseinrichtung	5	1
· Einer Universität oder (Fach)Hochschule angegliedert / eine (halb-)öffentliche Forschungseinrichtung	15	4
<i>Politik und Verwaltung</i>		
· Teil der Bundesverwaltung oder eines öffentlichen Dienstes	21	7
<i>Sonstiges</i> (Journalist, Internationale Einrichtung)	3	1

Der Anteil der in der Umfrage vertretenen Akteursgruppen deckt sich weitgehend mit der Verteilung der ursprünglich gewählten Tätigkeitsbereiche der angeschriebenen Personen: In der Auswahl waren ca. 3% Expertinnen und Experten aus Unternehmen vertreten, 12% aus Verbänden, 32% aus der Forschung (25% öffentliche und 7% private Forschungseinrichtungen) und 40% aus der (Bundes-)verwaltung. Die restlichen 13% bestanden hauptsächlich aus VertreterInnen und Vertretern von Politik und internationalen Organisationen sowie Fachjournalisten.

Somit sind bezüglich der Auswahl einzig die Expertinnen und Experten aus „Interessenverbänden, NGOs, Stiftungen und Hilfswerken“ effektiv leicht übervertreten. Insgesamt zeigten neben ihnen auch die Vertreterinnen und Vertreter von Forschung und Verwaltung offenkundig Interesse, womit das Ziel der Auswahl erreicht ist. Auch der Frauenanteil ist unter den antwortenden Expertinnen etwa gleich hoch wie in der Auswahl (je ungefähr 30%). Zu berücksichtigen ist, dass in dieser Tabelle nur die Hauptaktivitäten der Teilnehmenden angegeben sind. Viele Expertinnen und Experten sind in mehreren Organisationen und Institutionen tätig (ein typisches Beispiel ist die Kumulation von politischem Mandat, Vorstand einer öffentlichen Kommission und Forschungs- und Lehrtätigkeit an einer Hochschule), was hier nicht ersichtlich ist.

⁴ Weitere Informationen zum Profil der Teilnehmenden sind im Anhang unter Punkt III zusammengestellt.

Bei der ersten Runde kamen reichhaltige und wertvolle Informationen zusammen, die – gemäss der Delphi-Methode – im Fragebogen der zweiten Runde (vgl. Anhang) in verdichteter Form den Befragten zur Bewertung vorgelegt wurden. Es handelt sich dabei im Prinzip um Hypothesen oder Vermutungen, deren Überprüfung durch einen ausgewählten Kreis von Experten und Expertinnen erfolgt. Bei der Formulierung dieser Hypothesen wurde versucht, verschiedenen Kriterien gerecht zu werden. Nebst den herkömmlichen fragebogentechnischen Grundsätzen wurde unter anderem auch darauf geachtet, dass die Aussagen neue Impulse mit sich bringen und genügend widerspruchsfähig, also nicht zu trivial sind (mit Herausforderungen wie dem „zunehmenden finanziellen Druck auf die Sozialversicherungen“ kann man ja nur einverstanden sein). Die darin enthaltenen Vorschläge sollten zudem umsetzbar und nachhaltig sein. Vor allem sollten sie aber die vorherrschenden Meinungen der ersten Runde widerspiegeln.

Die Ergebnisse der Auswertungen der zweiten Runde sind im Anhang detailliert wiedergegeben. Die grafische Darstellung der Einzelergebnisse zeigt die Verteilung der Antworten in den vorgegebenen Kategorien. Sie sollen vor allem einen ersten Eindruck der in den Expertinnen- und Expertengruppen vorherrschenden Meinungen zum Thema vermitteln. Die wichtigsten Erkenntnisse der Umfrage werden im Folgenden zusammengefasst. Generell sind dabei keine grossen Unterschiede nach Akteurgruppen (d. h. Haupttätigkeitsbereichen) festzustellen; in jenen vereinzelt Fällen, in denen klar eine Akteurgruppe überwiegt, wird im Text explizit darauf hingewiesen.

3 Ergebnisse der Umfrage

Ausgangspunkt für die Studie waren drei zentrale Themen, welche in der ersten Runde in Form offener Fragen den Teilnehmenden vorgelegt wurden:

1. Welche sozialen und wirtschaftlichen Entwicklungen stellen Ihres Erachtens in den nächsten zehn Jahren die grössten Herausforderungen und Risiken für das System der sozialen Sicherheit dar?
2. Welche Anpassungen im System und im Umfeld der sozialen Sicherheit müssten Ihrer Ansicht nach zur Bewältigung dieser Risiken erfolgen?
3. Welches Wissen (Daten, Analysen, Methoden) fehlt uns zur Bewältigung dieser Risiken? Bitte formulieren Sie einen konkreten Vorschlag für ein Forschungsthema.

Das folgende Kapitel ist entsprechend diesen drei Fragen strukturiert und fasst jeweils die zentralen Ergebnisse zusammen. Um die Lesbarkeit nicht unnötig zu erschweren wird dabei nicht auf jede einzelne Aussage eingegangen; im Anhang sind alle Resultate und Kommentare der Teilnehmenden zusammengestellt.

Der Begriff der „Sozialen Sicherheit“ ist in der gesamten Studie breit angelegt. Er umfasst nicht nur die „traditionellen“ Risiken, wie z.B. Alter, Invalidität, Arbeitslosigkeit oder Krankheit, sondern auch die Folgen, die sich aus der demographischen Entwicklung, aus Migration oder aus Veränderungen der Familienstrukturen und des Arbeitsmarktes ergeben.

3.1 Gesellschaftliche Entwicklungen und Herausforderungen für die „Soziale Sicherheit“

In diesem ersten Themenblock ging es darum, abzuschätzen, welche Entwicklungen das System und das Umfeld der „Sozialen Sicherheit“ längerfristig, d.h. in einer Zeitspanne von ungefähr 10 Jahren, besonders stark belasten werden. Dreizehn Aussagen zu möglichen Herausforderungen wurden den Teilnehmenden zur Bewertung vorgelegt. Folgende drei Aussagen erhielten die höchste Zustimmung:

Die grössten Herausforderungen für das System und Umfeld der „Sozialen Sicherheit“

- **Die Anforderungen an die Flexibilität der Erwerbstätigen (z.B. befristete Arbeitsverträge, Arbeit auf Abruf, Temporärarbeit) werden weiter steigen.** (Zustimmungsrate⁵ 91%)

Nur fünf – in Verwaltung und Verbänden Tätige – der 61 Teilnehmenden erklären sich mit dieser Aussage „eher nicht einverstanden“. Ein Befragter sieht hier gar die „grösste Herausforderung für das schweizerische Sozialversicherungsnetz, das letztlich Vollbeschäftigung und sehr wenig Mobilität (Abbild der 1960er Jahre) voraussetzt“. Die anderen scheinen teilweise bereits heute eine Tendenz zu steigenden Flexibilitätsanforderungen zu beobachten oder sehen vor allem für minder qualifizierte Erwerbstätige eine kommende Gefahr in diese Richtung. Wie einige bemerken, kann der Gesetzgeber diesem Trend allerdings entgegenwirken.

- **Die zunehmenden Anforderungen an die Leistungsfähigkeit der Erwerbstätigen führen vermehrt zu gesundheitlichen Beeinträchtigungen (Zunahme physischer und psychischer Erkrankungen, burn-out).** (Zustimmungsrate 91%)

Auch mit dieser Aussage sind einzig fünf Teilnehmende gar bzw. eher nicht einverstanden. Die anderen erachten negative gesundheitliche Auswirkungen anscheinend als unvermeidlich, wenn die aktuelle Tendenz sich weiterentwickelt, oder geben an, eine solche Entwicklung bereits seit längerer Zeit zu beobachten.

- **Die Schere zwischen materiell gut gesicherten und in prekären Verhältnissen lebenden Bevölkerungsgruppen wird sich noch weiter öffnen (Trend zur „Zweiklassengesellschaft“).** (Zustimmungsrate 82%)

Zehn Teilnehmende erklären sich mit dieser Aussage „eher nicht einverstanden“. Den restlichen Befragten scheint dieser Trend offensichtlich oder zumindest wahrscheinlich, sofern nichts dagegen unternommen wird.

Kurz gefasst scheinen die Folgen der steigenden beruflichen Anforderungen der (vor allem weniger qualifizierten) Erwerbstätigen sowie die sich verschlechternden Lebensbedingungen benachteiligter Bevölkerungsgruppen die hauptsächlichen Herausforderungen für das System der sozialen Sicherheit darzustellen.

⁵ Zustimmungsrates: Anzahl positiver Bewertungen dividiert durch das Total positiver und negativer Bewertungen; fehlende Angaben sowie die Möglichkeit zur Stimmenthaltung („kann ich nicht beurteilen“) sind dabei nicht berücksichtigt.

Im Gegensatz dazu erntete die Aussage 2, wonach das schweizerische System der sozialen Sicherheit den **Anforderungen internationaler, beruflicher und wirtschaftlicher Mobilität** nicht mehr gewachsen ist und vermehrt nach supranationalen Lösungen verlangt, am wenigsten positive Antworten. Nur 21 Teilnehmende stimmten dieser Aussage zu. Den Bemerkungen nach zu urteilen wird das schweizerische System diesbezüglich als relativ flexibel eingestuft und es sind eher verstärkte Koordinationsbestrebungen mit anderen nationalen Sozialversicherungssystemen denn supranationale Lösungen gefragt.

Auch die **soziale und wirtschaftliche Integration von Personen mit Migrationshintergrund** (Aussage 3) erachtet nur knapp die Hälfte der Befragten als immer problematischer. Viele differenzieren zwischen verschiedenen Gruppen von MigrantInnen: Demnach dürfte die Integration vor allem für beruflich weniger Qualifizierte sowie für Leute aus fremden Kulturen erschwert sein. Eine Befragte fasst es so zusammen: „Das Problem ist nur grösser geworden, weil Migration ein quantitativ grosses Phänomen ist und weil die heutigen MigrantInnen aus uns fremderen Kulturen kommen als in den 50-/60-er Jahren. Zudem erschwert wirtschaftliche Stagnation die Integration der MigrantInnen.“

Ebenfalls etwas weniger als die Hälfte der Teilnehmenden zeigt sich mit der Aussage 10, wonach **die unentgeltlich geleistete gesellschaftliche Arbeit, wie z.B. Kinderbetreuung, Pflege von älteren Personen, abnehmen wird**, einverstanden. Sie begründen dies vor allem mit der abnehmenden Bereitschaft der hauptsächlichen Leistungserbringenden – Frauen und Personen im Rentenalter –, diese Aufgaben unentgeltlich zu übernehmen. Als Gegenargument wird unter anderem die Stagnation der staatlichen Ausgaben in diesen Bereichen bei gleichzeitiger Zunahme der älteren Generationen genannt, sowie eine generelle Tendenz, die erwähnten gesellschaftlichen Arbeiten auf die Privatsphäre zu übertragen.

Alle weiteren Aussagen in diesem Themenblock erreichten einen Zustimmungsgrad von 50-80%, d.h. bereits in der zweiten Runde konnte ein vergleichsweise breit abgestützter Konsens gefunden werden. Zahlreiche Kommentare gaben Hinweise auf die Gründe für die Zustimmung, gleichzeitig wurde vor allem auch die Ablehnung ausführlich erläutert. So ist z.B. etwas mehr als die Hälfte der Meinung, dass **Einstieg und langfristige Integration in den Arbeitsmarkt für Jugendliche immer schwieriger** werden (Aussage 8; die Expertinnen sind proportional ein wenig häufiger dieser Ansicht). In den Kommentaren halten mehrere eine solche Tendenz für wahrscheinlich, falls die Prioritäten nicht vermehrt auf Qualifikation und soziale Aspekte gesetzt werden. Einigen scheint vor allem der Einstieg in den Arbeitsmarkt problematisch – dies auch für Jugendliche mit Hochschulabschluss, die oft Praktikumsstellen aneinanderreihen, ohne dass diese in eine feste Anstellung münden, wie ein Teilnehmer bemerkt. Die andere Hälfte erwähnt als Gegenargument vor allem, die Aussage sei zu pauschal, oder sie gelte vor allem für schlecht qualifizierte, aus bildungsfernen Haushalten stammende Jugendliche mit Migrationshintergrund.

Fazit: Die Anpassung an die zunehmenden Veränderungen und Anforderungen auf dem Arbeitsmarkt dürfte die grösste Herausforderung für das System der sozialen Sicherheit darstellen

Die beiden höchsten Zustimmungsqoten erhielten Aussagen, die sich auf Entwicklungen auf dem Arbeitsmarkt bezogen. Erst an dritter Stelle rangierte die Hypothese bezüglich einer zunehmenden Spaltung zwischen materiell gut gesicherten und in prekären Verhältnissen lebenden Bevölkerungsgruppen. Die sich verändernde Arbeitswelt scheint manche Risiken mit sich zu bringen, denen es

entgegenzuwirken gilt. Bestimmte Bevölkerungsgruppen sind diesbezüglich a priori besonders stark gefährdet: Die Expertinnen und Experten nennen vor allem Jugendliche aus bildungsfernen Haushalten, beruflich gering Qualifizierte, Migrierende aus fremden Kulturen sowie, in bestimmten Fällen, die Frauen. Diesen Gruppen sollte also ein besonderes Augenmerk zukommen, will man die Folgen arbeitsmarktlicher Risiken in den Griff bekommen.

Auch die meisten weiteren in den Aussagen formulierten Entwicklungen dürften laut Einschätzung der Befragten eintreffen, sofern ihnen nicht rechtzeitig entgegengesteuert wird. Das Ausmass der Herausforderungen wird allerdings von vielen Faktoren abhängig gemacht: Genannt werden in erster Linie staatliches und politisches Handeln sowie die wirtschaftliche Entwicklung. Vereinzelt wird sogar bereits jetzt ein generelles gesellschaftliches Umdenken beobachtet. Mit den Worten einer Expertin: „Grundsätzlich gilt für einen grossen Teil der oben aufgeführten Fragen: die sich heute abzeichnenden Entwicklungen scheinen die in den Aussagen formulierten Trends zu bestätigen. Diese sind aber die Folgen einer Politik der Entsolidarisierung und Dominanz von einseitigen, gewinnorientierten Interessen. Es zeigen sich heute aber mehr und mehr neue Trends an der Basis, welche auch Thema bei Gewerkschaften und sozialen Organisationen sind: Viele Menschen sind je länger je weniger bereit, die Politik der Entsolidarisierung, die Verlagerung unternehmerischer Risiken auf die Arbeitnehmenden und den Abbau von Arbeitsrechten und sozialer Sicherheit als quasi "gegebene Entwicklungen" so zu akzeptieren und fordern ein Umdenken, einen Paradigmenwechsel.“

Was diese Entwicklungen und die damit verbundenen Herausforderungen für das System der sozialen Sicherheit und weitere angrenzende Bereiche bedeuten und wie verschiedene Massnahmen zur Bewältigung oder Minderung der Risiken bewertet werden, ist Gegenstand des folgenden Kapitels.

3.2 Erforderliche Anpassungen im System und im Umfeld der „Sozialen Sicherheit“

Ziel des zweiten Themenblocks war es, die wichtigsten Massnahmen zur Bewältigung der künftigen Herausforderungen – und allenfalls Risiken – zu identifizieren. Hierzu wurden den Teilnehmenden 15 Aussagen zur Bewertung unterbreitet. Ihre Beurteilungen stimmen dabei weitgehend mit jenen des ersten Themenblocks überein, d. h. es wurden vor allem jene Massnahmen als wichtig eingeschätzt, die sozialen Risiken der Veränderungen in der Arbeitswelt zu meistern versuchen.

Die wichtigsten Anpassungen im System der „Sozialen Sicherheit“:

- **Konsequente Verbesserung der Integrations- und Bildungschancen von Kindern und Jugendlichen durch umfassende Betreuungsangebote im Schul- und Vorschulbereich.** (Zustimmungsrate 98%)

Zu dieser Aussage gaben 58 der 61 Befragten positive Bewertungen ab – meist ohne weitere Kommentare. Als „eher unwichtig“ wurde sie nur ein einziges Mal taxiert.

- **Angleichung der Sozialversicherungsansprüche für alle Formen von Erwerbsarbeit (flexicurity).** (Zustimmungsrate 93%)

Diese Aussage schätzten nur 4 Befragte als „eher unwichtig“ ein. Die Befürworter erwähnen unter anderem die schlechte Abdeckung durch die 2. Säule bei unregelmässiger oder prekärer Erwerbsarbeit (v.a. bei Frauen). Im Gegensatz dazu vermerkt eine befragte Expertin, dass gewisse

Formen der Erwerbsarbeit, wie z.B. prekäre Arbeitsverhältnisse, aber eher aktiv verhindert denn durch das Sozialversicherungssystem geschützt werden sollten.

- **Verbesserung der Koordination der einzelnen Teilsysteme der sozialen Sicherheit, um die Effektivität und Effizienz zu erhöhen.** (Zustimmungsrate 93%)

Auch diese Aussage wurde nur von 4 Befragten als „eher unwichtig“ taxiert. Den Kommentaren nach zu urteilen wird das System der sozialen Sicherheit als schwerfällig und der gegenwärtigen Situation nicht angepasst betrachtet. Trotz vermehrter interinstitutioneller Zusammenarbeit – oder gerade deswegen? – scheint eine Verbesserung der Koordination weiterhin ein wichtiges Anliegen; vor allem im Bereich der beruflichen Eingliederungsmassnahmen (AHV, IV und Sozialhilfe) versprechen sich einige Teilnehmende viel davon.

Weiter ist unter den wichtigen Massnahmen auch die **finanzielle Unterstützung von Aus- und Weiterbildungen, die die Arbeitsmarktfähigkeit erhalten oder verbessern**, zu erwähnen (vgl. Aussage 6; 51 positive und 9 negative Bewertungen). Obwohl eine Unterstützung generell begrüsst wird, erachten dies nicht alle Befragten als Staatsaufgabe oder zumindest nicht flächendeckend (sondern z. B. „nur für die bildungsferneren Schichten und Unterprivilegierten“). Die negativen Bewertungen wurden vorwiegend von Männern aus Forschung und Verwaltung abgegeben.

Am meisten Ablehnung unter den vorgeschlagenen Massnahmen erhielt die Aussage, dass **Leistungskürzungen im System der sozialen Sicherheit** erfolgen müssen (Aussage 10; 15 positive und 38 negative Bewertungen), was kaum erstaunt. Es ist die einzige Aussage in diesem Themenblock, bei der die negativen Bewertungen überwiegen. Begründet werden sie unter anderem damit, dass zuerst mehr Effizienz im System anzustreben sei oder die Leistungen zuerst gezielter erfolgen sollten, wobei viele Befragte in ihren Bemerkungen punktuelle Anpassungen durchaus für richtig halten.

Alle weiteren Massnahmen erachteten jeweils 60-75% der Expertinnen und Experten als „eher wichtig“ oder „äusserst wichtig“. So befürworteten je ungefähr drei Fünftel die beiden folgenden Aussagen zur Erwerbstätigkeit: **Massnahmen zur Verlängerung der Phase aktiver Erwerbstätigkeit** scheinen viele als wichtig zu erachten, sofern die Betroffenen im Erwerbsprozess diese verlängern können und wollen. Wie es ein Experte formuliert: „(...) Die Massnahmen müssen als Anreize, nicht als Obligatorium ausgestaltet werden, und die sozialen Aspekte mitberücksichtigen (eine Frühpensioenierung müssen sich auch Personen mit tiefen Erwerbseinkommen leisten können).“ Was die **Entkopplung der wirtschaftlichen Existenzsicherung von der Erwerbsarbeit** (Aussage 9) betrifft, so werden vor allem die Anreize, welche die Verknüpfung mit der Erwerbsarbeit mit sich bringt, sowie die politischen Widerstände als Gegenargumente erwähnt. Mit den Worten eines Experten: „(...) Nos sociétés ne sont pas disponibles à financer une minorité d'inactifs et l'utilité du travail rémunéré va bien au-delà du simple apport financier (intégration sociale, estime de soi, etc.)“.

Den Fragen nach **zusätzlichen Finanzierungsquellen** (Aussagen 11 und 12) stehen je 38 Teilnehmende eher positiv gegenüber. Die Erbschaftssteuer wird dabei in den Kommentaren als die gerechtere und sozialere Lösung betrachtet, wobei ihre politische Akzeptanz als gering eingeschätzt wird. Umgekehrt dürfte letztere in Bezug auf indirekte Steuern wie die Mehrwertsteuer grösser sein, allerdings würde die Unterschicht durch solche Steuern verhältnismässig stärker belastet, wie einige

Experten bemerken. Auch sei diese Frage der zusätzlichen Finanzierung jeweils in Bezug zur jeweiligen Leistung oder Sozialversicherung zu diskutieren.

Fazit: Wichtig erscheinen vor allem Massnahmen zur Verringerung der sozialen Risiken der arbeitsmarktlichen Entwicklungen sowie zur Effizienzsteigerung im System der „Sozialen Sicherheit“.

Die wichtigsten Anpassungen betreffen in diesem Sinne vor allem jene Massnahmen, die die sozialen Risiken der Veränderungen auf dem Arbeitsmarkt zu meistern und die Unübersichtlichkeit der Systeme der „Sozialen Sicherheit“ zu reduzieren versuchen. Dabei scheint eine direkte „Symptombekämpfung“ durch das System der „Sozialen Sicherheit“ zwar sinnvoll, wenngleich parallel auch vermehrt präventive Massnahmen gefordert werden, sei es mittels fundierter Betreuungsangebote im Schul- und Vorschulbereich, sei es durch frühzeitige, die Arbeitsmarktfähigkeit erhaltende Massnahmen.

Was bedeutet dies für das System der „Sozialen Sicherheit“? Die Forderungen nach einem effizienteren, sprich koordinierteren, flexibleren und rasch anpassungsfähigen System werden in den Kommentaren zu den vorgeschlagenen Massnahmen wie auch in den Antworten zu den offenen Fragen der ersten Befragungsrunde immer wieder laut. Anpassungen in diese Richtung sind bestimmt erforderlich, um rechtzeitig und anhaltend auf künftige Risiken zu reagieren. Gleichzeitig sind zweifellos auch vorbeugende Massnahmen im Sinne einer sozialpolitischen Früherkennung vermehrt anzuerkennen und zu fördern, und dies zum Teil auch durch das soziale Sicherungssystem. Wenn es um arbeitsmarktliche Risiken geht, sind die Lösungen aber nicht einzig im System selber zu suchen. Ohne die Unterstützung weiterer direkt involvierter Akteure, und hier nannten die Befragten in erster Linie jeweils Vertreterinnen und Vertreter aus Politik und Wirtschaft, erscheint es unrealistisch, nachhaltige Massnahmen in die Wege leiten zu wollen.

Nicht zuletzt bedingt dies aber auch eine solide Wissensbasis, um die Herausforderungen und Risiken möglichst genau bestimmen und somit arbeitsmarktliche wie weitere Massnahmen gezielter ableiten zu können. Der folgende Themenblock gibt hierzu einige Anregungen.

3.3 Erhebungs- und Forschungsbedarf

In der ersten Runde der Delphi-Studie wurden verschiedene Forschungslücken und Forschungsthemen formuliert, die in der zweiten Runde zu 16 Forschungs- und Entwicklungsaufgaben verdichtet und den Befragten zur Bewertung unterbreitet wurden. Zudem wurden die Teilnehmenden gebeten, drei Prioritäten unter diesen Forschungs- und Entwicklungsaufgaben anzugeben. Auf die wichtigsten Ergebnisse wird in diesem Kapitel eingegangen (detailliertere Angaben sind wiederum im Anhang zu finden).

Wenn die wirtschaftswissenschaftlichen oder soziologischen Perspektiven in den vorgeschlagenen Forschungsthemen überwiegen, wie zwei Experten bemerkten, sei daran erinnert, dass diese Perspektiven vor allem die Beurteilung der Befragten selbst widerspiegeln, da alle Vorschläge direkt aus den Antworten der Expertinnen und Experten der ersten Runde abgeleitet wurden.

Die wichtigsten Forschungs- und Entwicklungsaufgaben im Bereich der „Sozialen Sicherheit“:

- **Analyse der Wirksamkeit der sozialen Sicherungssysteme bezüglich bestimmter Zielgruppen.** (Zustimmungsrate 94%)

Diese Aufgabe erachten einzig 3 Antwortende als „eher unwichtig“. Wie zwei Experten bemerken, sollte die Wirksamkeit der Sozialversicherungssysteme ohnehin regelmässig evaluiert werden. Dies erklärt vermutlich auch, weshalb diese zwar grossmehrheitlich für wichtig befundene Aufgabe unter den Prioritäten nicht am häufigsten genannt wurde.

- **Untersuchungen zur Interaktion der Teilsysteme der sozialen Sicherheit und deren kombinierten (Anreiz-)Wirkungen (Drehtür-Effekt?).** (Zustimmungsrate 93%)

Solche Untersuchungen werden grossmehrheitlich sowohl als wichtig (mit Ausnahme von 4 Experten aus Verwaltung und Forschung) wie auch als prioritär betrachtet, was infolge der im zweiten Themenblock aufgezeigten Bedürfnisse nach verstärkten Koordinationsmassnahmen nicht weiter erstaunt. Die Frage der Anreizwirkungen und der oft damit verbundenen Kostenverlagerungen (auf Kantone, Gemeinden) wird bei den Bemerkungen zu verschiedenen Aussagen immer wieder aufgeworfen.

- **Längsschnittanalysen von Risikobiographien, um Faktoren zu identifizieren, die sozialen oder beruflichen Ausschluss verursachen bzw. Re-Integration begünstigen.** (Zustimmungsrate 90%)

Dieses Thema wurde am häufigsten als erste Priorität genannt und auch von den meisten als wichtig betrachtet. Im Gegensatz zu 11 Personen, die dieses Thema als erste Forschungspriorität nannten, gab es auch 6 Experten, die es als eher unwichtig einschätzten. Es handelt sich bei letzteren um ausschliesslich über 50-Jährige, nicht hauptberuflich in Forschungseinrichtungen tätige und – mit einer Ausnahme – männliche Befragte.

Regelmässige Sozialberichterstattungen zur Situation von Kindern und jungen Erwachsenen (Aussage 6) wurden ebenfalls als wichtige Aufgabe taxiert, dies von 51 der 58 Expertinnen und Experten, die zu dieser Aussage ihre Bewertung abgegeben haben. Nur knapp über die Hälfte der Befragten begrüssten hingegen die Idee der **Sozialberichterstattungen zur Situation von Selbständigerwerbenden**: Unter anderem wurde dies damit begründet, dass es sich hier bloss um eine Randgruppe handelt. Regelmässige Sozialberichterstattungen zu verschiedenen weiteren Bevölkerungsgruppen wurden übrigens in beiden Befragungsrunden von den Expertinnen und Experten vorgeschlagen, jedoch im Fragebogen nicht in die Vorschläge für wichtige Forschungsprojekte aufgenommen, da sie effektiv bereits existieren (z.B. Familien- oder Ausländerbericht).

Die **Entwicklung konkreter Modelle für eine Grundeinkommenssicherung** erachten drei Fünftel der Expertinnen und Experten, analog zu den Antworten auf die entsprechende Massnahme im zweiten Themenblock, als wichtig. Mehrere andere sehen jedoch keinen Grund, hier Ressourcen zu investieren – hauptsächlich aufgrund der fehlenden politischen Chancen solcher Modelle. Vor allem die hauptberuflich in der Verwaltung Tätigen haben dieses Thema unter den Prioritäten als bedeu-

tend weniger dringend eingestuft, im Gegensatz zu den anderen Akteurguppen (in Verbänden bzw. Forschung Tätige).

Der **internationale Vergleich alternativer Modelle zur Langzeitpflege** und die Ableitung von übertragbaren Massnahmen für die Schweiz (Aussage 4) geniesst dafür bei den VerwaltungsvertreterInnen eine vergleichsweise höhere Priorität. Insgesamt wird ein solcher „Blick über den Gartenzaun“ allgemein als wichtig erachtet, dies von über vier Fünfteln der Befragten.

Allerdings fanden wiederum die internationalen Sozialabkommen am wenigsten Zustimmung unter den Forschungsthemen: So erhielt die **Evaluation der Wirksamkeit bestehender internationaler Sozialabkommen** (Aussage 16) als einziger Vorschlag mehr negative denn positive Bewertungen (ungefähr zwei Fünftel positive Bewertungen). Einen vergleichsweise geringen Enthusiasmus löste auch der Vorschlag von **Erhebungen zur Sensibilität für soziale Gerechtigkeit und zur Reformbereitschaft in der Bevölkerung** aus (Aussage 15). Nur etwas über die Hälfte der Antwortenden erachteten solche Erhebungen als wichtig. Einige vermerkten im Kommentar, dass für solche Zwecke genauere Analysen der Abstimmungsergebnisse genügen würden.

Insgesamt ist – mit wenigen Ausnahmen – eine hohe Übereinstimmung zwischen den als besonders wichtig erachteten Forschungs- und Entwicklungsvorschlägen und den jeweils genannten Forschungsprioritäten festzustellen. Die folgende Tabelle zeigt die in den Augen der Teilnehmenden besonders prioritären Forschungs- und Entwicklungsthemen auf. Für eine detaillierte Darstellung sei auf den Anhang verwiesen.

Forschungs- und Entwicklungsaufgaben mit besonders hoher Priorität	Nennungen als 1. Priorität	Nennungen als 2. Priorität	Nennungen als 3. Priorität	<i>Gewichtete Summe⁶</i>
Untersuchungen zur Interaktion der Teilsysteme der sozialen Sicherheit und deren kombinierten (Anreiz-)Wirkungen (Drehtür-Effekt?).	8	8	4	44
Längsschnittanalysen von 'Risikobiographien', um Faktoren zu identifizieren, die sozialen oder beruflichen Ausschluss verursachen bzw. Re-Integration begünstigen.	11	4	2	43
Entwicklung konkreter Modelle für eine Grundeinkommenssicherung.	7	3	4	31
Analyse der Wirksamkeit der sozialen Sicherungssysteme bezüglich bestimmter Zielgruppen.	2	7	3	23
Internationaler Vergleich alternativer Modelle zur Langzeitpflege und Ableitung von übertragbaren Massnahmen für die Schweiz.	4	2	5	21
Regelmässige Sozialberichterstattungen zur Situation von Kindern und jungen Erwachsenen.	4	2	3	19
Evaluation bestehender nationaler Integrations- und Förderungsmassnahmen auf allen Ebenen (Frühförderung im Kindergarten, schulische Unterstützungsmassnahmen, Lehrstellen-Coaching, usw.).	2	4	4	18
Statt neuer Forschungs- und Entwicklungsprojekte im Bereich soziale Sicherheit sollten vorhandene Daten und Ergebnisse umfassender ausgewertet und analysiert werden.	3	2	3	16

⁶ 1. Priorität zählt dreifach, 2. Priorität zählt doppelt und 3. Priorität zählt einfach.

Fazit: Als wichtigste Forschungsaufgaben gelten die Evaluation der Wirksamkeit der sozialen Sicherungssysteme sowie (Längsschnitt-)Analysen zur Situation spezifischer Risikogruppen.

Zusammenfassend kann festgehalten werden, dass analog zu den aus dem zweiten Themenblock hervorgegangenen Prioritäten Analysen zur Effizienz und Entwicklung des sozialen Sicherungssystems als besonders wichtig erachtet wurden. Dies betrifft sowohl regelmässige Wirksamkeitsanalysen in Bezug auf bestimmte Zielgruppen wie auch Untersuchungen zur Interaktion der Teilsysteme und deren kombinierten Wirkungen.

Zusätzlich zu den systembezogenen Analysen wurden aber auch Berichterstattungen zur Situation bestimmter Risikogruppen besonders hoch bewertet, sei es in Form von regelmässigen Sozialberichten oder von biografischen Längsschnittanalysen, um gewisse Prozesse und Entwicklungen (wie z. B. die der beruflichen oder sozialen Integration) besser zu verstehen und somit prozessverbessernde Faktoren zu identifizieren.

Insgesamt ist eine hohe Übereinstimmung zwischen den als wichtig erachteten Forschungs- und Entwicklungsvorschlägen und den jeweils genannten Forschungsprioritäten festzustellen.

4 Synthese und Schlussfolgerungen

Auch wenn sich die Expertinnen und Experten nicht in allen Fällen einig waren, konnten die meisten Aussagen in dieser Delphi-Befragung doch eine klare Mehrheit der Antwortenden für sich gewinnen. So sind mehrere klare Tendenzen und Prioritäten auszumachen. Dies einerseits bezüglich der erwarteten Entwicklungen und Herausforderungen für die „Soziale Sicherheit“ und angrenzende Bereiche: Nach Einschätzung der Fachpersonen erwartet uns im nächsten Jahrzehnt eine Verschärfung der in den Aussagen geschilderten Trends, sofern nicht rechtzeitig etwas dagegen unternommen wird. Einige der angesprochenen Entwicklungen (wie z.B. Entsolidarisierung, Abbau von beruflichen oder sozialen Errungenschaften) scheinen mehrere Antwortende bereits heute zu beobachten.

Die Folgen der steigenden beruflichen Anforderungen an die Erwerbstätigen dürften die bedeutendste Herausforderung für das System der „Sozialen Sicherheit“ darstellen. Gleichzeitig scheinen die Expertinnen und Experten eine Verschlechterung der Lebensbedingungen benachteiligter Bevölkerungsgruppen zu erwarten. Besonders gefährdet sind nach Angaben der Befragten beruflich gering Qualifizierte, Migrantinnen und Migranten (besonders aus fremden Kulturen), aus bildungsfernen Haushalten stammende Jugendliche, aber auch Frauen. So bemerkte eine Befragte durchgehend bei fast allen Aussagen, wie wichtig es sei, mögliche Lösungen auch aus der Genderperspektive anzugehen. In der Tat sind Frauen, insbesondere bei diskontinuierlichen Erwerbsbiographien, häufig mehreren sozialen Risiken ausgesetzt. Da das Angebot an familienergänzenden Betreuungsstrukturen immer noch sehr begrenzt ist, können Mütter, die in der Regel immer noch den Hauptanteil der Kinderbetreuung übernehmen, gar nicht oder nur teilweise erwerbstätig sein. Aufgrund ihrer familiären Verpflichtungen ist das Arbeitsangebot von Müttern häufig in zeitlicher und geographischer Hinsicht erheblich eingeschränkt, was dazu führt, dass sie eher Beschäftigungen annehmen (müssen), die insgesamt zu einer geringeren sozialen Absicherung (v.a. bezüglich der zweiten Säule) führen. Teilzeitarbeit, befristete Arbeitsstellen, Tätigkeiten in Branchen mit tiefen

Durchschnittslöhnen, Arbeit auf Abruf und weitere sogenannte „prekäre“ Arbeitsverhältnisse sind oft der einzige Kompromiss, der eine Vereinbarkeit von Beruf und Familie erlaubt. Aber auch erwerbstätige Frauen ohne Kinder sind immer noch Benachteiligten in Unternehmen und auf dem Arbeitsmarkt ausgesetzt, was im Verlauf ihres Erwerbslebens zu insgesamt tieferen Einkommen und Vermögen und damit zu einem erhöhten Armutsrisiko führt.

Wie kann diesen wachsenden Anforderungen am Besten begegnet werden? Welche Anpassungen sind in System und im Umfeld der „Sozialen Sicherheit“ erforderlich? Hier schätzten die Befragten, als logische Folgerung zu den eben geschilderten Entwicklungen, einerseits die Massnahmen als wichtig ein, welche die sozialen Risiken der Veränderungen in der Arbeitswelt zu meistern versuchen. Dabei wurden insbesondere auch präventive Massnahmen (Wiedereingliederungsmassnahmen, Betreuungsangebote im Schul- und Vorschulbereich) sehr positiv bewertet. Andererseits wurde auch jenen Massnahmen, die zu einer Effizienzsteigerung im System der sozialen Sicherheit führen sollen eine hohe Bedeutung zugemessen. Das System wird als teilweise unkoordiniert und zu wenig anpassungsfähig erachtet, dies trotz der vermehrten Anstrengungen der letzten Jahre, solchen Problemen entgegenzuwirken – es sei hier beispielsweise auf die „interinstitutionelle Zusammenarbeit“, das „case management“ oder die soziale Anlaufstelle („guichet unique“) verwiesen. Der Sozialstaat befindet sich damit in einer eher unangenehmen Lage. Er muss sich immer grösseren sozialen und wirtschaftlichen Veränderungen anpassen, wo er doch gleichzeitig nur schon die Abdeckung der „traditionellen“ Risiken finanziell kaum gewährleisten kann. Gleichzeitig werden immer mehr Forderungen nach verstärkten zusätzlichen Investitionen in präventive Massnahmen laut, im Sinne eines „social investment“, das sich definitionsgemäss erst längerfristig auszahlen würde.⁷

Gewiss ist die Dringlichkeit mancher Anpassungen im System der „Sozialen Sicherheit“ unbestritten. Wenn es aber darum geht, arbeitsmarktliche und wirtschaftliche Risiken in den Griff zu bekommen, ist der Staat auf die Unterstützung weiterer direkt involvierter und teilweise vielleicht auch risikoverursachender Akteure angewiesen. Eine grosse Verantwortung kommt dabei laut den Expertinnen und Experten auch den Verantwortlichen in Politik und Wirtschaft zu, ohne deren Zutun kaum anhaltende Wirkungen zu erwarten sind.

Ohne politische Akzeptanz können effektiv keine Massnahmen nachhaltig umgesetzt werden. Was die Wirtschaft betrifft, so besteht seitens der Befragten verallgemeinernd die Tendenz, dem Staat zwar die Verantwortung für die soziale Integration der bildungsfernen Schichten oder gesundheitlich Schwächeren zuzuschreiben, die arbeitsmarktliche Einbindung der restlichen Bevölkerungsgruppen (z.B. durch berufliche Aus- und Weiterbildungsmöglichkeiten) aber als Aufgabe der Arbeitgeber zu betrachten. Ein Ausgleich zwischen Wirtschaftsinteressen und mit der wirtschaftlichen Entwicklung verbundenen sozialen Risiken wird wiederum, einigen Kommentaren nach zu urteilen, als Aufgabe des Gesetzgebers betrachtet. Für einige Expertinnen aus Verbänden, Stiftungen und Hilfswerken scheint zudem auch in der Gesellschaft generell ein Umdenken in Richtung mehr Solidarität erforderlich, vereinzelt sei es allerdings bereits heute zu beobachten.

Schliesslich ist auch eine solide Wissensbasis nötig, um die Herausforderungen und Risiken möglichst genau zu bestimmen und allfällige Massnahmen daraus abzuleiten. Wo dabei die Prioritäten zu setzen sind, war eines der Hauptanliegen dieser Studie. Analysen zur Effizienz und Entwicklung

⁷ Vgl. Bonoli, 2007.

des sozialen Sicherungssystems, Längsschnittanalysen von Risikobiografien und regelmässige Berichterstattungen zur Situation bestimmter Risikogruppen wurden dabei besonders hoch bewertet. Die Ergebnisse bestätigen zahlreiche Erkenntnisse des NFP 45 „Probleme des Sozialstaats“, wonach sich in der sozialpolitischen Forschung drei grosse strukturelle Mängel zeigen: Dies sind einerseits fehlende Längsschnittanalysen über den Verlauf von Karrieren von Bezügerinnen und Bezüger sozialstaatlicher Leistungen, andererseits fehlende systematisch vergleichende Evaluationen von sozialstaatlichen Massnahmen sowie, drittens, eine mangelnde Nutzung und Umsetzung der Erkenntnisse, die aus existierenden Studien gewonnen werden.⁸

Das methodische Ziel dieses Forschungsdelpi war allerdings breiter gefasst: Es ging in der ersten Befragungsrunde vor allem darum, eine grosse Vielfalt von Ideen aus verschiedenen institutionellen Kreisen abzuschöpfen, um die längerfristige Forschungsplanung auf ein möglichst breites Expertenwissen zu stützen. Dabei sollten die Vorschläge und Bedürfnisse in die Zukunft projiziert werden, um auch die erwarteten Entwicklungen und Herausforderungen der nächsten zehn Jahre zu berücksichtigen. Die Bewertung, Kommentierung und teilweise Priorisierung der so gewonnenen Hypothesen waren der zweiten Runde vorbehalten, die hauptsächlich der Ermittlung und Konsolidierung der Expertenmeinungen diente. Das Interesse galt hier also primär den konkreten Erfahrungen und den praxisbezogenen Einschätzungen und Kenntnisse der Expertinnen und Experten selber, sowie den Erläuterungen ihrer (positiven oder negativen) Bewertungen.

Insgesamt ist festzuhalten, dass das Forschungsdelpi zur „Sozialen Sicherheit“ seine wichtigsten methodischen wie auch inhaltlichen Ziele erreicht hat. Es konnten verschiedene künftige Herausforderungen an das System und das Umfeld der „Sozialen Sicherheit“ sowie erforderliche Anpassungen identifiziert werden. Darauf aufbauend hat die Befragung eine Reihe von Entwicklungs- und Forschungsvorschlägen generiert und ermöglicht, prioritäre Forschungsaufgaben von den weniger dringlichen zu unterscheiden.

Hinsichtlich der Zusammensetzung der teilnehmenden Akteursgruppen sind keine offensichtlichen Verzerrungen gegenüber der ursprünglichen Expertinnen- und Expertenauswahl festzustellen. Leicht übervertreten sind einzig jene Befragte, deren Haupttätigkeit im Bereich „Verbände, NGO, Stiftungen, Hilfswerke“ liegt. Die restlichen in der Umfrage vertretenen Akteursgruppen decken sich anteilmässig mit jenen, die angeschrieben wurden. Expertinnen und Experten aus Forschung und Verwaltung sowie aus den genannten Verbänden machten den grössten Teil der Antwortenden aus. Entsprechend reichhaltig fielen die Antworten in der ersten Runde aus; eine grosse Herausforderung bei der Gestaltung des Fragebogens der zweiten Runde war denn auch, die Hypothesen einerseits nicht zu allgemein zu formulieren – sie sollten im Gegenteil klar, genügend konkret und widerspruchsfähig sein – andererseits doch möglichst viele der Vorschläge aus der ersten Runde zu berücksichtigen. Dabei sollte auch die Länge des Fragebogens noch zumutbar bleiben. Den Ergebnissen nach zu urteilen ist mit den vorgelegten Hypothesen, nicht zuletzt dank der ausführlichen Pretests, ein guter Kompromiss hinsichtlich der Gestaltung des Fragebogens gelungen. Nur wenige Fragen wurden vereinzelt als zu allgemein oder unklar betrachtet. Wenn die Befragten ihre Antworten präzisieren wollten, nutzten sie die bei jeder Frage zur Verfügung gestellten Kommentarzeilen.

⁸ Vgl. Gärtner, 2005; Dieser letzte Punkt wurde vereinzelt auch in den Antworten auf die erste, explorative Befragungsrunde angesprochen. Er wirft die Frage der Verständigung zwischen politischen Akteuren und Forschenden auf. Im geplanten Delpi-Workshop, der hauptsächlich der Rückkopplung, Vertiefung und Diskussion der Antworten auf das Forschungsdelpi gilt, sollen unter anderem auch Wege diskutiert werden, wie diese Kommunikation zu fördern ist.

Die Delphi-Methode hat sich somit als geeignetes Verfahren zu einer ersten Identifizierung des künftigen Forschungsbedarfs bewährt. Natürlich erhebt sie weder einen Anspruch auf Repräsentativität im statistischen Sinn noch können die Aussagen über künftige Entwicklungen als gesichert gelten. Sie ist vielmehr als ein Planungs- und Informationsinstrument zu verstehen, welches einen ersten zuverlässigen, weil breit abgestützten Eindruck der in den einflussreichen Expertinnen- und Expertengruppen vorherrschenden Meinungen vermittelt.

Die in dieser Delphi-Befragung erhaltenen Ansichten zu den zukünftigen Entwicklungen sind glücklicherweise weniger sibyllinisch als jene der Pythia im Orakel von Delphi. Ob ihre Realisierungswahrscheinlichkeit deshalb auch weniger hoch ist, wird sich im nächsten Jahrzehnt herausstellen. Schlussendlich kommt es aber vor allem darauf an, rechtzeitig auf mögliche zukünftige Herausforderungen vorbereitet zu sein. Nur so können Staat, Politik, Wirtschaft und Gesellschaft als Ganzes die Entwicklungen auch bewusster gestalten.

5 Bibliografie

- Beroggi, G., M. Lévy and E. Pastor Cardinet (2006). Designing a Model for Innovation Indicators from a Systems Perspective. In *International Journal of Technology, Policy and Management*, Vol. 6, no. 2, 2006.
- Bogner, A., B. Littig und W. Menz, (2002). *Das Experteninterview. Theorie, Methode, Anwendung*. Opladen: Leske und Budrich.
- Bonoli, Giuliano (2007). Die soziale Sicherheit im 20. Jahrhundert: vom Sozialschutz zur sozialen Investition. In: Bundesamt für Sozialversicherung, *Soziale Sicherheit CHSS 1/2007*, S. 9-12.
- Brosi, Walter, Elisabeth M. Krekel, Joachim Gerd Ulrich (1999). Delphi als ein Planungsinstrument der Bildungsforschung? Erste Ergebnisse einer BIBB-Studie. In: *Berufsbildung in Wissenschaft und Praxis*, 28. Jg., Heft 6. S. 11-16.
- Brosi, Walter, Elisabeth M. Krekel, Joachim Gerd Ulrich (2002). Sicherung der beruflichen Zukunft: Anforderungen an Forschung und Entwicklung. Ergebnisse einer Delphi-Studie. In: *Berufsbildung in Wissenschaft und Praxis*, 31. Jg., Heft 1. S. 5-11.
- Brosi, Walter, Elisabeth M. Krekel, Joachim Gerd Ulrich (Hrsg.) (2003). *Sicherung der beruflichen Zukunft durch Forschung und Entwicklung – Ergebnisse einer Delphi-Befragung*. Bielefeld; Bertelsmann.
- Bundesministerium für Bildung, Wissenschaft, Forschung und Technologie/Fraunhofer Institut für Systemtechnik und Innovationsforschung (1998). *Delphi 98 – Umfrage zur globalen Entwicklung von Wissenschaft und Technik*. Bd 1 und 2.
- Carigiet, Erwin, Ueli Mäder, Mihael Opielka (Hrsg.) (2006). *Wohlstand durch Gerechtigkeit. Deutschland und die Schweiz im sozialpolitischen Vergleich*. Zürich: Rotpunktverlag.
- Gärtner, Ludwig und Yves Flückiger (2005). *Probleme des Sozialstaats: Ursachen, Hintergründe, Perspektiven*. Synthesebericht. Reihe: NFP45 «Probleme des Sozialstaats». Zürich: Verlag Rüegger.
- Häder, M. (2002). *Delphi-Befragungen: ein Arbeitsbuch*. Wiesbaden: Westdeutscher Verlag.
- Häder, M. und S. Häder (1994). *Die Grundlagen der Delphi-Methode*. Ein Literaturbericht. ZUMA-Arbeitsbericht 94/02.
- Häder, M. und S. Häder (1998). *Neuere Entwicklungen bei der Delphi-Methode*. Literaturbericht II. ZUMA-Arbeitsbericht 98/05.
- Häder, M. und S. Häder (2000). *Die Delphi-Methode als Gegenstand methodischer Forschungen*. In: Häder, M. und S. Häder (2000). *Die Delphi-Technik in den Sozialwissenschaften. Methodische Forschungen und innovative Anwendungen*. Westdeutscher Verlag, Opladen. S. 11-32.
- Henry-Huthmacher, Christine, Ulrich von Wilamowitz-Moellendorff (2005). *Deutschland im Umbruch. Delphi-Studie 2004/2005. Befragung ausgewählter Expertinnen und Experten über die Zukunft Deutschlands*. Konrad-Adenauer-Stiftung.
- Knöpfel, Carlo (Hrsg.) (2006). *Sozialalmanach 2007. Das Caritas-Jahrbuch zur sozialen Lage der Schweiz*. Schwerpunkt: Eigenverantwortung. Luzern: Caritas-Verlag.
- Kuhn, J.(2003). *Kommerzielle Nutzung mobiler Anwendungen. Ergebnisse der Delphi-Studie „Mobile Business“*. Universität Regensburg, Wirtschaftswissenschaftliche Fakultät.
- Linstone, Harold A. (1978). *The Delphi Technique*. In: Fowles, J.(1978). *Handbook of Futures Research*. Westport. Connecticut, London 1978, S. 273-300.
- Linstone, Harold A., Murray Turoff (Hrsg.) (1975). *The Delphi Method: Techniques and Application*. London: Addison Westley.

-
- Mayring, Philipp (2003). Qualitative Inhaltsanalyse. Grundlagen und Techniken. Weinheim und Basel: Beltz Verlag.
- Modetta, Caterina (2006). Delphi-Studie zu Gründen für das verlangsamte Wachstum der IV-Neurenten. Synthesebericht. Bern: Bundesamt für Sozialversicherungen.
- Piñeiro, Esteban, Isidor Wallimann (2004). Sozialpolitik anders denken. Das Verursacherprinzip - von der umweltpolitischen zur sozialpolitischen Anwendung. Bern, Stuttgart, Wien: Haupt Verlag.
- Schmid, Susanne (2004). Methodik und Ergebnisse einer Delphi Studie zur demographischen Entwicklung in Deutschland bis 2030. VS Verlag für Sozialwissenschaften, Zeitschrift für Bevölkerungswissenschaft, Jg. 29, 3-4/2004, S. 493-516.
- Schnell, Rainer (1999). Methoden der empirischen Sozialforschung. Oldenburg, München, Wien.
- Stratmann, Bernhard (1999). Stadtentwicklung in globalen Zeiten. Lokale Strategien, städtische Lebensqualität und Globalisierung. Berlin: Birkhäuser Verlag.

Anhang / Annexes

- I. Fragebogen 1. Runde / Questionnaire 1er tour**
- II. Fragebogen 2. Runde / Questionnaire 2ème tour**
- III. Detailergebnisse der 2. Befragungsrunde /
Résultats détaillés du 2ème tour**

I. Fragebogen 1. Runde / Questionnaire 1er tour

Forschungsdelphi „Soziale Sicherheit“ des BSV

1. Runde: Fragebogen

Hinweise:

- *Sie können sich bei der Beantwortung der Fragen auf Ihren Fachbereich beschränken oder mehrere Fachbereiche einbeziehen. Bitte formulieren Sie Ihre Antwort so konkret wie möglich oder verwenden Sie ein geeignetes Beispiel zur Erläuterung.*
- *Der Begriff der sozialen Sicherheit ist hier breit definiert. Er umfasst nicht nur die „traditionellen“ Risiken, wie z.B. Alter, Invalidität, Arbeitslosigkeit oder Krankheit, sondern auch die Folgen, die sich aus der demographischen Entwicklung, aus Migration oder aus Veränderungen der Familienstrukturen und des Arbeitsmarktes ergeben.*

1. Frage:

Welche sozialen und wirtschaftlichen Entwicklungen stellen ihres Erachtens in den nächsten zehn Jahren die grössten Herausforderungen und Risiken für das System der sozialen Sicherung dar?

2. Frage:

Welche Anpassungen im System und im Umfeld der sozialen Sicherheit müssten Ihrer Ansicht nach zur Bewältigung dieser Risiken erfolgen?

3. Frage:

Welches Wissen (Daten, Analysen, Methoden) fehlt uns zur Bewältigung dieser Risiken? Bitte formulieren Sie einen konkreten Vorschlag für ein Forschungsthema:

Besten Dank für Ihre Mitarbeit!

Rücksendetermin: Montag, 13. November 2006 an caterina.modetta@net2000.ch

Etude Delphi de l'OFAS sur la recherche dans le domaine de la sécurité sociale : Questionnaire 1er tour

Remarques:

- *Pour répondre aux questions, vous pouvez aussi bien vous limiter à votre domaine d'activité qu'intégrer également d'autres domaines. Veuillez s.v.p. formuler des réponses les plus concrètes possibles ou les illustrer au moyen d'exemples appropriés.*
- *La notion de protection sociale est définie de manière large dans cette enquête, comprenant aussi bien les risques "traditionnels" tels que l'âge, l'invalidité, le chômage, l'accident et la maladie que les conséquences de l'évolution démographique, des migrations ou des changements des structures familiales et du marché du travail.*

1ère question :

Quels sont à votre avis les principaux défis et risques auxquels notre système de sécurité sociale sera confronté dans les 10 prochaines années ?

2ème question :

Selon vous, quelles devraient être les adaptations de notre système de sécurité sociale pour surmonter ces risques ?

3ème question :

Quelles sont les connaissances (données, analyses, méthodes) qui nous manquent pour réaliser ces adaptations? Veuillez formuler une proposition concrète pour un thème de recherche :

Un grand merci pour votre collaboration!

A retourner jusqu'au lundi 13 novembre 2006 à caterina.modetta@net2000.ch

II. Fragebogen 2. Runde / Questionnaire 2ème tour



Forschungsdelphi „Soziale Sicherheit“ des BSV

2. Runde: Fragebogen

Nachfolgend eine Liste von Aussagen zu künftigen Herausforderungen für die soziale Sicherheit und dem daraus abgeleiteten Forschungsbedarf. Bitte kreuzen Sie bei jeder Aussage die für Sie am ehesten zutreffende Antwort an (bitte jeweils nur eine der 5 möglichen Antworten ankreuzen!). Allfällige Bemerkungen zu diesen Aussagen können Sie direkt in den entsprechenden Kommentarfeldern anbringen.

Rücksendefrist: **bis Donnerstag, 11.1.2007** an caterina.modetta@net2000.ch
oder per Post an Caterina Modetta, bureau ReSo, rue Louis-Favre 14, 2000 Neuchâtel.

A) Gesellschaftliche Entwicklungen und Herausforderungen für die soziale Sicherheit

Welche der folgenden Entwicklungen werden das System und das Umfeld der sozialen Sicherheit in den nächsten 10 Jahren besonders stark belasten:

	--	-	+	++	<i>kann ich nicht beurteilen</i>
	gar nicht einverstanden	eher nicht einverstanden	eher einverstanden	völlig einverstanden	
1. Die zunehmende Polarisierung zwischen Leistungsempfängern und Beitragszahlenden erschwert Umverteilungsmassnahmen zum sozialen Ausgleich. <i>Bemerkungen:</i>	<input type="checkbox"/>	<input type="checkbox"/>	<input type="checkbox"/>	<input type="checkbox"/>	<input type="checkbox"/>
2. Das schweizerische System der sozialen Sicherheit ist den Anforderungen internationaler, beruflicher und wirtschaftlicher Mobilität nicht mehr gewachsen und verlangt vermehrt nach supranationalen Lösungen. <i>Bemerkungen:</i>	<input type="checkbox"/>	<input type="checkbox"/>	<input type="checkbox"/>	<input type="checkbox"/>	<input type="checkbox"/>
3. Die soziale und wirtschaftliche Integration von Personen mit Migrationshintergrund wird immer problematischer. <i>Bemerkungen:</i>	<input type="checkbox"/>	<input type="checkbox"/>	<input type="checkbox"/>	<input type="checkbox"/>	<input type="checkbox"/>

	-- gar nicht einver- standen	- eher nicht einver- standen	+ eher einver- standen	++ völlig einver- standen	kann ich nicht beurteilen
<p>4. Der wachsende Anteil der über 65-Jährigen in Bezug zur erwerbstätigen Bevölkerung erfordert bereits in den nächsten 10 Jahren erhebliche Anpassungen im System der sozialen Sicherheit.</p> <p><i>Bemerkungen:</i></p>	<input type="checkbox"/>	<input type="checkbox"/>	<input type="checkbox"/>	<input type="checkbox"/>	<input type="checkbox"/>
<p>5. Die Schere zwischen materiell gut gesicherten und in prekären Verhältnissen lebenden Bevölkerungsgruppen wird sich noch weiter öffnen (Trend zur „Zweiklassengesellschaft“).</p> <p><i>Bemerkungen:</i></p>	<input type="checkbox"/>	<input type="checkbox"/>	<input type="checkbox"/>	<input type="checkbox"/>	<input type="checkbox"/>
<p>6. Die Anforderungen an die Flexibilität der Erwerbstätigen (z.B. befristete Arbeitsverträge, Arbeit auf Abruf, Temporärarbeit) werden weiter steigen.</p> <p><i>Bemerkungen:</i></p>	<input type="checkbox"/>	<input type="checkbox"/>	<input type="checkbox"/>	<input type="checkbox"/>	<input type="checkbox"/>
<p>7. Der immer stärker wissensbasierte und technikintensive Arbeitsmarkt wird ganze Teile der Bevölkerung aus dem Arbeitsprozess ausschliessen (z.B. schlecht bzw. unqualifizierte Arbeitskräfte; Personen, die den Leistungsansprüchen nicht mehr gewachsen sind).</p> <p><i>Bemerkungen:</i></p>	<input type="checkbox"/>	<input type="checkbox"/>	<input type="checkbox"/>	<input type="checkbox"/>	<input type="checkbox"/>
<p>8. Einstieg und langfristige Integration in den Arbeitsmarkt werden für Jugendliche immer schwieriger.</p> <p><i>Bemerkungen:</i></p>	<input type="checkbox"/>	<input type="checkbox"/>	<input type="checkbox"/>	<input type="checkbox"/>	<input type="checkbox"/>
<p>9. Der permanente Strukturwandel erhöht das Risiko struktureller Armut.</p> <p><i>Bemerkungen:</i></p>	<input type="checkbox"/>	<input type="checkbox"/>	<input type="checkbox"/>	<input type="checkbox"/>	<input type="checkbox"/>
<p>10. Die unentgeltlich geleistete gesellschaftliche Arbeit, wie z.B. Kinderbetreuung, Pflege von älteren Personen, wird abnehmen.</p> <p><i>Bemerkungen:</i></p>	<input type="checkbox"/>	<input type="checkbox"/>	<input type="checkbox"/>	<input type="checkbox"/>	<input type="checkbox"/>

	-- gar nicht einver- standen	- eher nicht einver- standen	+ eher einver- standen	++ völlig einver- standen	kann ich nicht beurteilen
11. Immer grössere und weitere Bevölkerungskreise werden sozia- len und wirtschaftlichen Risiken ausgesetzt sein. <i>Bemerkungen:</i>	<input type="checkbox"/>	<input type="checkbox"/>	<input type="checkbox"/>	<input type="checkbox"/>	<input type="checkbox"/>
12. Die zunehmenden Anforderungen an die Leistungsfähigkeit der Erwerbstätigen führen vermehrt zu gesundheitlichen Be- einträchtigungen (Zunahme physischer und psychischer Er- krankungen, burn-out). <i>Bemerkungen:</i>	<input type="checkbox"/>	<input type="checkbox"/>	<input type="checkbox"/>	<input type="checkbox"/>	<input type="checkbox"/>
13. Der Wandel der familialen Lebens- und Erwerbsformen führt zu neuen sozialen und wirtschaftlichen Risiken. <i>Bemerkungen:</i>	<input type="checkbox"/>	<input type="checkbox"/>	<input type="checkbox"/>	<input type="checkbox"/>	<input type="checkbox"/>

B) Erforderliche Anpassungen im System und im Umfeld der sozialen Sicherheit

Den gesellschaftlichen Entwicklungen und Herausforderungen kann mit unterschiedlichen Massnahmen begegnet werden. Wie wichtig sind Ihrer Meinung nach folgende Massnahmen?

	-- völlig unwichtig	- eher un- wichtig	+ eher wichtig	++ äusserst wichtig	kann ich nicht beurteilen
1. Verbesserung der Koordination der einzelnen Teilsysteme der sozialen Sicherheit, um die Effektivität und Effizienz zu erhö- hen. <i>Bemerkungen:</i>	<input type="checkbox"/>	<input type="checkbox"/>	<input type="checkbox"/>	<input type="checkbox"/>	<input type="checkbox"/>
2. Vermehrte bilaterale Verträge zur Mobilität von Sozialversiche- rungsleistungen. <i>Bemerkungen:</i>	<input type="checkbox"/>	<input type="checkbox"/>	<input type="checkbox"/>	<input type="checkbox"/>	<input type="checkbox"/>
3. Massnahmen zur Verlängerung der Phase aktiver Erwerbstä- tigkeit. <i>Bemerkungen:</i>	<input type="checkbox"/>	<input type="checkbox"/>	<input type="checkbox"/>	<input type="checkbox"/>	<input type="checkbox"/>

	-- völlig unwichtig	- eher un- wichtig	+ eher wichtig	++ äusserst wichtig	kann ich nicht beurteilen
4. Konsequente Verbesserung der Integrations- und Bildungschancen von Kindern und Jugendlichen durch umfassende Betreuungsangebote im Schul- und Vorschulbereich. <i>Bemerkungen:</i>	<input type="checkbox"/>	<input type="checkbox"/>	<input type="checkbox"/>	<input type="checkbox"/>	<input type="checkbox"/>
5. Angleichung der Sozialversicherungsansprüche für alle Formen von Erwerbsarbeit („flexicurity“). <i>Bemerkungen:</i>	<input type="checkbox"/>	<input type="checkbox"/>	<input type="checkbox"/>	<input type="checkbox"/>	<input type="checkbox"/>
6. Finanzielle Unterstützung von Aus- und Weiterbildungen, die die Arbeitsmarktfähigkeit erhalten oder verbessern. <i>Bemerkungen:</i>	<input type="checkbox"/>	<input type="checkbox"/>	<input type="checkbox"/>	<input type="checkbox"/>	<input type="checkbox"/>
7. Integration junger Erwachsener in den Arbeitsmarkt durch „case management“. <i>Bemerkungen:</i>	<input type="checkbox"/>	<input type="checkbox"/>	<input type="checkbox"/>	<input type="checkbox"/>	<input type="checkbox"/>
8. Ausdehnung der Bundeskompetenzen zur Gewährleistung der sozialen Existenzsicherung. <i>Bemerkungen:</i>	<input type="checkbox"/>	<input type="checkbox"/>	<input type="checkbox"/>	<input type="checkbox"/>	<input type="checkbox"/>
9. Entkopplung der wirtschaftlichen Existenzsicherung von der Erwerbsarbeit. <i>Bemerkungen:</i>	<input type="checkbox"/>	<input type="checkbox"/>	<input type="checkbox"/>	<input type="checkbox"/>	<input type="checkbox"/>
10. Leistungskürzungen im System der sozialen Sicherheit. <i>Bemerkungen:</i>	<input type="checkbox"/>	<input type="checkbox"/>	<input type="checkbox"/>	<input type="checkbox"/>	<input type="checkbox"/>
11. Finanzierung zusätzlicher Sozialausgaben durch Erbschaftssteuern. <i>Bemerkungen:</i>	<input type="checkbox"/>	<input type="checkbox"/>	<input type="checkbox"/>	<input type="checkbox"/>	<input type="checkbox"/>

	-- völlig unwichtig	- eher un- wichtig	+ eher wichtig	++ äusserst wichtig	kann ich nicht beurteilen
12. Finanzierung zusätzlicher Sozialausgaben durch indirekte Steuern (Mehrwertsteuer). <i>Bemerkungen:</i>	<input type="checkbox"/>	<input type="checkbox"/>	<input type="checkbox"/>	<input type="checkbox"/>	<input type="checkbox"/>
13. Materielle Anerkennung ehrenamtlich erbrachter Dienstleistungen für die Gemeinschaft (z.B. durch Gutschriften für Betreuungs- und Pflegeleistungen). <i>Bemerkungen:</i>	<input type="checkbox"/>	<input type="checkbox"/>	<input type="checkbox"/>	<input type="checkbox"/>	<input type="checkbox"/>
14. Verpflichtung der Unternehmen zur Förderung und Erhaltung der Gesundheit der Mitarbeitenden <i>Bemerkungen:</i>	<input type="checkbox"/>	<input type="checkbox"/>	<input type="checkbox"/>	<input type="checkbox"/>	<input type="checkbox"/>
15. Erweiterung der Auswahlkriterien bei der Vergabe öffentlicher Aufträge um soziale Aspekte (Anpassung der Submissionsverordnung). <i>Bemerkungen:</i>	<input type="checkbox"/>	<input type="checkbox"/>	<input type="checkbox"/>	<input type="checkbox"/>	<input type="checkbox"/>

C) Erhebungs- und Forschungsbedarf

In der ersten Runde der Delphi-Studie wurden verschiedene Forschungslücken und Forschungsthemen formuliert. Wie beurteilen Sie die Wichtigkeit folgender Forschungs- und Entwicklungsaufgaben?

	-- völlig unwichtig	- eher un- wichtig	+ eher wichtig	++ äusserst wichtig	kann ich nicht beurteilen
1. Statt neuer Forschungs- und Entwicklungsprojekte im Bereich soziale Sicherheit sollten vorhandene Daten und Ergebnisse umfassender ausgewertet und analysiert werden. <i>Bemerkungen:</i>	<input type="checkbox"/>	<input type="checkbox"/>	<input type="checkbox"/>	<input type="checkbox"/>	<input type="checkbox"/>
2. Untersuchungen zur Interaktion der Teilsysteme der sozialen Sicherheit und deren kombinierten (Anreiz-)Wirkungen (Dreh-tür-Effekt?). <i>Bemerkungen:</i>	<input type="checkbox"/>	<input type="checkbox"/>	<input type="checkbox"/>	<input type="checkbox"/>	<input type="checkbox"/>

	-- völlig unwichtig	- eher un- wichtig	+ eher wichtig	++ äusserst wichtig	kann ich nicht beurteilen
3. Modellrechnungen zur langfristigen Entwicklung der Leistungsansprüche an das System der sozialen Sicherheit in der Schweiz aufgrund der sozioökonomischen und demographischen Entwicklung. <i>Bemerkungen:</i>	<input type="checkbox"/>	<input type="checkbox"/>	<input type="checkbox"/>	<input type="checkbox"/>	<input type="checkbox"/>
4. Internationaler Vergleich alternativer Modelle zur Langzeitpflege und Ableitung von übertragbaren Massnahmen für die Schweiz. <i>Bemerkungen:</i>	<input type="checkbox"/>	<input type="checkbox"/>	<input type="checkbox"/>	<input type="checkbox"/>	<input type="checkbox"/>
5. Modellrechnungen über Wirkungen neuer Finanzquellen der Sozialversicherungen. <i>Bemerkungen:</i>	<input type="checkbox"/>	<input type="checkbox"/>	<input type="checkbox"/>	<input type="checkbox"/>	<input type="checkbox"/>
6. Regelmässige Sozialberichterstattungen zur Situation von Kindern und jungen Erwachsenen. <i>Bemerkungen:</i>	<input type="checkbox"/>	<input type="checkbox"/>	<input type="checkbox"/>	<input type="checkbox"/>	<input type="checkbox"/>
7. Regelmässige Sozialberichterstattungen zur Situation von Selbständigerwerbenden. <i>Bemerkungen:</i>	<input type="checkbox"/>	<input type="checkbox"/>	<input type="checkbox"/>	<input type="checkbox"/>	<input type="checkbox"/>
8. Längsschnittanalysen von „Risikobiographien“, um Faktoren zu identifizieren, die sozialen oder beruflichen Ausschluss verursachen bzw. Re-Integration begünstigen. <i>Bemerkungen:</i>	<input type="checkbox"/>	<input type="checkbox"/>	<input type="checkbox"/>	<input type="checkbox"/>	<input type="checkbox"/>
9. Analyse der Wirksamkeit der sozialen Sicherungssysteme bezüglich bestimmter Zielgruppen. <i>Bemerkungen:</i>	<input type="checkbox"/>	<input type="checkbox"/>	<input type="checkbox"/>	<input type="checkbox"/>	<input type="checkbox"/>

	-- völlig unwichtig	- eher un- wichtig	+ eher wichtig	++ äusserst wichtig	kann ich nicht beurteilen
10. Laufende Überwachung (Inzidenzanalysen) der Umverteilungsleistungen im Sozialwesen (z.B. Generationenbilanzen, welche Transferleistungen zwischen jung und alt erfassen). <i>Bemerkungen:</i>	<input type="checkbox"/>	<input type="checkbox"/>	<input type="checkbox"/>	<input type="checkbox"/>	<input type="checkbox"/>
11. Evaluation bestehender nationaler Integrations- und Förderungsmassnahmen auf allen Ebenen (Frühförderung im Kindergarten, schulische Unterstützungsmassnahmen, Lehrstellen-Coaching, usw.). <i>Bemerkungen:</i>	<input type="checkbox"/>	<input type="checkbox"/>	<input type="checkbox"/>	<input type="checkbox"/>	<input type="checkbox"/>
12. Entwicklung konkreter Modelle für eine Grundeinkommenssicherung. <i>Bemerkungen:</i>	<input type="checkbox"/>	<input type="checkbox"/>	<input type="checkbox"/>	<input type="checkbox"/>	<input type="checkbox"/>
13. Regelmässige Analyse der Kosten, der Qualität und der Wirtschaftlichkeit im Gesundheitswesen (KV, UV und IV). <i>Bemerkungen:</i>	<input type="checkbox"/>	<input type="checkbox"/>	<input type="checkbox"/>	<input type="checkbox"/>	<input type="checkbox"/>
14. Entwicklung von Bewertungsmodellen für die Anrechenbarkeit von bisher informell erbrachten sozialen und familialen Leistungen. <i>Bemerkungen:</i>	<input type="checkbox"/>	<input type="checkbox"/>	<input type="checkbox"/>	<input type="checkbox"/>	<input type="checkbox"/>
15. Erhebungen zur Sensibilität für soziale Gerechtigkeit und zur Reformbereitschaft in der Bevölkerung. <i>Bemerkungen:</i>	<input type="checkbox"/>	<input type="checkbox"/>	<input type="checkbox"/>	<input type="checkbox"/>	<input type="checkbox"/>
16. Evaluation der Wirksamkeit bestehender internationaler Sozialabkommen. <i>Bemerkungen:</i>	<input type="checkbox"/>	<input type="checkbox"/>	<input type="checkbox"/>	<input type="checkbox"/>	<input type="checkbox"/>

17. Welche Forschungs- und Entwicklungsaufgaben sollten Ihrer Meinung nach mit besonderer Priorität in Angriff genommen werden?

1. Priorität: Forschungsprojekt Nr. _____

2. Priorität: Forschungsprojekt Nr. _____

3. Priorität: Forschungsprojekt Nr. _____

D) Abschliessend bitten wir Sie noch um einige Angaben zu Ihrer Person:

<p>1. Die Organisation, in der Sie Ihre Haupttätigkeit ausüben, ist: (Bitte nur 1 Antwort ankreuzen)</p> <p><i>Unternehmen</i></p> <ul style="list-style-type: none">• Ein privatwirtschaftlicher Betrieb _____ <input type="checkbox"/> <p><i>Verbände</i></p> <ul style="list-style-type: none">• Ein Arbeitgeber-/Wirtschaftsverband _____ <input type="checkbox"/>• Eine Arbeitnehmerorganisation (Gewerkschaft) _____ <input type="checkbox"/>• Ein Berufsverband _____ <input type="checkbox"/>• Ein Interessenverband/NGO/Stiftung/Hilfswerk _____ <input type="checkbox"/> <p><i>Forschung</i></p> <ul style="list-style-type: none">• Eine privatwirtschaftliche Forschungseinrichtung _____ <input type="checkbox"/>• Eine (halb-)öffentliche Forschungseinrichtung (ausserhalb der Universitäten und Hochschulen) _____ <input type="checkbox"/>• Einer Universität oder (Fach)Hochschule angegliedert _____ <input type="checkbox"/> <p><i>Politik und Verwaltung</i></p> <ul style="list-style-type: none">• Teil der Bundesverwaltung _____ <input type="checkbox"/>• Teil eines öffentlichen Diensts ausserhalb der Bundesebene _____ <input type="checkbox"/>• Eine politische Partei _____ <input type="checkbox"/>• Eine internationale Einrichtung _____ <input type="checkbox"/> <p>Sonstiges: _____ <input type="checkbox"/></p>	<p>2. Ihr Geschlecht: Weiblich _____ <input type="checkbox"/> Männlich _____ <input type="checkbox"/></p> <p>3. Ihr Alter: unter 35 _____ <input type="checkbox"/> 35-50 Jahre _____ <input type="checkbox"/> über 50 _____ <input type="checkbox"/></p>
--	--

Besten Dank für Ihre Mitarbeit!

Allfällige Rückfragen bitte an Caterina Modetta oder Dr. Sabina Littmann-Wernli, Leiterin des Bereichs Forschung und Evaluation im BSV (sabina.littmann@bsv.admin.ch).



Etude Delphi de l'OFAS sur la recherche dans le domaine de la sécurité sociale : Questionnaire 2^{ème} tour

Ci-dessous, vous trouverez une liste d'énoncés sur les futurs défis de la sécurité sociale et les besoins qui en résultent en matière de recherche. Veuillez cocher pour chacun d'entre eux la case qui correspond le mieux à votre opinion (ne cocher qu'une des 5 réponses possibles par énoncé, s.v.p). Vous pourrez apporter d'éventuels commentaires dans les cases prévues après chaque énoncé.

A retourner jusqu'au jeudi, 11.1.2007 à caterina.modetta@net2000.ch

ou par courrier physique à Caterina Modetta, bureau ReSo, rue Louis-Favre 14, 2000 Neuchâtel.

A) Evolution sociale et défis pour la sécurité sociale

Lesquelles des évolutions suivantes pèseront particulièrement sur le système de sécurité sociale et les domaines avoisinants dans les 10 prochaines années :

	-- absolument pas d'accord	- plutôt pas d'accord	+ plutôt d'accord	++ entière- ment d'accord	<i>ne peux pas me prononcer</i>
1. La polarisation croissante entre bénéficiaires de prestations et cotisants rendra les mesures de redistribution à des fins de péréquation sociale plus difficiles.	<input type="checkbox"/>	<input type="checkbox"/>	<input type="checkbox"/>	<input type="checkbox"/>	<input type="checkbox"/>
<i>Remarques:</i>					
2. Le système de sécurité sociale suisse n'arrive plus à faire face aux exigences de mobilité professionnelle et économique internationales et requiert davantage de solutions supranationales.	<input type="checkbox"/>	<input type="checkbox"/>	<input type="checkbox"/>	<input type="checkbox"/>	<input type="checkbox"/>
<i>Remarques:</i>					
3. L'intégration sociale et économique des personnes migrantes deviendra de plus en plus problématique.	<input type="checkbox"/>	<input type="checkbox"/>	<input type="checkbox"/>	<input type="checkbox"/>	<input type="checkbox"/>
<i>Remarques:</i>					

	-- absolument pas d'accord	- plutôt pas d'accord	+ plutôt d'accord	++ entière- ment d'accord	ne peux pas me prononcer
4. La part croissante de la population âgée de plus de 65 ans par rapport à la population active nécessitera des adaptations considérables dans le système de sécurité sociale déjà dans les 10 prochaines années. <i>Remarques:</i>	<input type="checkbox"/>	<input type="checkbox"/>	<input type="checkbox"/>	<input type="checkbox"/>	<input type="checkbox"/>
5. L'écart entre les groupes de population matériellement bien lotis et ceux vivant dans des conditions précaires continuera à s'élargir (tendance vers une « société à deux vitesses »). <i>Remarques:</i>	<input type="checkbox"/>	<input type="checkbox"/>	<input type="checkbox"/>	<input type="checkbox"/>	<input type="checkbox"/>
6. Les personnes actives occupées devront faire face à une demande de flexibilité (p. ex. contrats de durée limitée, travail sur appel ou temporaire) de plus en plus marquée. <i>Remarques:</i>	<input type="checkbox"/>	<input type="checkbox"/>	<input type="checkbox"/>	<input type="checkbox"/>	<input type="checkbox"/>
7. Le marché du travail toujours plus axé sur la connaissance et la technique exclura des groupes entiers de la population du processus de travail (p. ex. forces de travail peu ou pas qualifiées ; personnes qui n'arrivent plus à faire face aux exigences de performance). <i>Remarques:</i>	<input type="checkbox"/>	<input type="checkbox"/>	<input type="checkbox"/>	<input type="checkbox"/>	<input type="checkbox"/>
8. L'entrée et l'intégration à long terme dans le marché du travail deviendront de plus en plus difficiles pour les jeunes adultes. <i>Remarques:</i>	<input type="checkbox"/>	<input type="checkbox"/>	<input type="checkbox"/>	<input type="checkbox"/>	<input type="checkbox"/>
9. La mutation structurelle continue augmentera le risque de pauvreté structurelle. <i>Remarques:</i>	<input type="checkbox"/>	<input type="checkbox"/>	<input type="checkbox"/>	<input type="checkbox"/>	<input type="checkbox"/>
10. Le travail social non rémunéré, à l'exemple de la prise en charge des enfants ou des soins aux personnes âgées, va diminuer. <i>Remarques:</i>	<input type="checkbox"/>	<input type="checkbox"/>	<input type="checkbox"/>	<input type="checkbox"/>	<input type="checkbox"/>

	-- absolument pas d'accord	- plutôt pas d'accord	+ plutôt d'accord	++ entière- ment d'accord	<i>ne peux pas me prononcer</i>
11. Des groupes de population toujours plus larges et plus nombreux seront exposés à des risques sociaux et économiques. <i>Remarques:</i>	<input type="checkbox"/>	<input type="checkbox"/>	<input type="checkbox"/>	<input type="checkbox"/>	<input type="checkbox"/>
12. Les exigences de performance croissantes causeront davantage d'atteintes à la santé des personnes actives occupées (augmentation des maladies psychiques et physiques, burn-out). <i>Remarques:</i>	<input type="checkbox"/>	<input type="checkbox"/>	<input type="checkbox"/>	<input type="checkbox"/>	<input type="checkbox"/>
13. Les changements dans les modes de vie et les activités professionnelles des familles engendreront de nouveaux risques sociaux et économiques. <i>Remarques:</i>	<input type="checkbox"/>	<input type="checkbox"/>	<input type="checkbox"/>	<input type="checkbox"/>	<input type="checkbox"/>

B) Adaptations requises du système de sécurité sociale et des domaines avoisinants

Diverses mesures permettent de faire face aux évolutions et aux défis sociaux. Comment jugez-vous l'importance des mesures suivantes :

	-- absolu- ment pas important	- peu im- portant	+ plutôt im- portant	++ très im- portant	<i>ne peux pas me prononcer</i>
1. Amélioration de la coordination entre les différents systèmes de la sécurité sociale afin d'en augmenter l'efficacité et l'efficience. <i>Remarques:</i>	<input type="checkbox"/>	<input type="checkbox"/>	<input type="checkbox"/>	<input type="checkbox"/>	<input type="checkbox"/>
2. Développement des accords bilatéraux concernant la mobilité des prestations d'assurances sociales. <i>Remarques:</i>	<input type="checkbox"/>	<input type="checkbox"/>	<input type="checkbox"/>	<input type="checkbox"/>	<input type="checkbox"/>
3. Mise en place des mesures visant à prolonger la durée de l'activité professionnelle au-delà de l'âge de la retraite. <i>Remarques:</i>	<input type="checkbox"/>	<input type="checkbox"/>	<input type="checkbox"/>	<input type="checkbox"/>	<input type="checkbox"/>

	-- absolu- ment pas important	- peu im- portant	+ plutôt im- portant	++ très im- portant	ne peux pas me prononcer
4. Amélioration conséquente des chances d'intégration et d'éducation des enfants et des adolescents au moyen d'offres d'accompagnement variées dans le domaine (pré-)scolaire. <i>Remarques:</i>	<input type="checkbox"/>	<input type="checkbox"/>	<input type="checkbox"/>	<input type="checkbox"/>	<input type="checkbox"/>
5. Harmonisation des droits aux prestations d'assurances sociales pour toutes les formes de travail rémunéré („flexicurity“). <i>Remarques:</i>	<input type="checkbox"/>	<input type="checkbox"/>	<input type="checkbox"/>	<input type="checkbox"/>	<input type="checkbox"/>
6. Soutien financier à des mesures de formation et de formation continue visant à maintenir ou à améliorer l'employabilité. <i>Remarques:</i>	<input type="checkbox"/>	<input type="checkbox"/>	<input type="checkbox"/>	<input type="checkbox"/>	<input type="checkbox"/>
7. Intégration des jeunes adultes dans le marché du travail par des mesures de « case management ». <i>Remarques:</i>	<input type="checkbox"/>	<input type="checkbox"/>	<input type="checkbox"/>	<input type="checkbox"/>	<input type="checkbox"/>
8. Elargissement des compétences de la Confédération visant à garantir le droit à l'existence sociale. <i>Remarques:</i>	<input type="checkbox"/>	<input type="checkbox"/>	<input type="checkbox"/>	<input type="checkbox"/>	<input type="checkbox"/>
9. Dissocier la sauvegarde des conditions d'existence économique de l'activité professionnelle. <i>Remarques:</i>	<input type="checkbox"/>	<input type="checkbox"/>	<input type="checkbox"/>	<input type="checkbox"/>	<input type="checkbox"/>
10. Baisse des prestations dans le système de sécurité sociale. <i>Remarques:</i>	<input type="checkbox"/>	<input type="checkbox"/>	<input type="checkbox"/>	<input type="checkbox"/>	<input type="checkbox"/>
11. Financement des dépenses sociales supplémentaires par des impôts sur les successions. <i>Remarques:</i>	<input type="checkbox"/>	<input type="checkbox"/>	<input type="checkbox"/>	<input type="checkbox"/>	<input type="checkbox"/>

	-- absolu- ment pas important	- peu im- portant	+ plutôt im- portant	++ très im- portant	<i>ne peux pas me prononcer</i>
12. Financement des dépenses sociales supplémentaires par des impôts indirects (taxe sur la valeur ajoutée). <i>Remarques:</i>	<input type="checkbox"/>	<input type="checkbox"/>	<input type="checkbox"/>	<input type="checkbox"/>	<input type="checkbox"/>
13. Reconnaissance matérielle des services rendus à la collectivité à titre bénévole (p. ex. sous forme de bonifications pour tâches d'assistance et de soins). <i>Remarques:</i>	<input type="checkbox"/>	<input type="checkbox"/>	<input type="checkbox"/>	<input type="checkbox"/>	<input type="checkbox"/>
14. Obligation des entreprises à promouvoir la santé de ses collaborateurs. <i>Remarques:</i>	<input type="checkbox"/>	<input type="checkbox"/>	<input type="checkbox"/>	<input type="checkbox"/>	<input type="checkbox"/>
15. Elargissement des critères de sélection lors de l'attribution de mandats publics portant sur des aspects sociaux (adaptation de l'ordonnance de soumission). <i>Remarques:</i>	<input type="checkbox"/>	<input type="checkbox"/>	<input type="checkbox"/>	<input type="checkbox"/>	<input type="checkbox"/>

C) Besoins en matière d'enquêtes et de recherches

Lors du premier tour de cette étude Delphi, plusieurs lacunes et thèmes de recherche ont été formulés. Comment évaluez-vous l'importance des projets de recherche et de développement suivants:

	-- absolu- ment pas important	- peu im- portant	+ plutôt im- portant	++ très im- portant	<i>ne peux pas me prononcer</i>
1. A la place de nouveaux projets de recherche et de développement dans le domaine de la sécurité sociale, il convient d'examiner et d'analyser de manière plus détaillée les données et les résultats existants. <i>Remarques:</i>	<input type="checkbox"/>	<input type="checkbox"/>	<input type="checkbox"/>	<input type="checkbox"/>	<input type="checkbox"/>
2. Analyses des interactions entre les différentes parties du système de sécurité sociale et de leurs effets (incitatifs) combinés ("effet tourniquet" ?). <i>Remarques:</i>	<input type="checkbox"/>	<input type="checkbox"/>	<input type="checkbox"/>	<input type="checkbox"/>	<input type="checkbox"/>

	-- absolu- ment pas important	- peu im- portant	+ plutôt im- portant	++ très im- portant	ne peux pas me prononcer
3. Modélisations de l'évolution à long terme des demandes de prestations touchant le système de sécurité sociale en fonction de l'évolution socioéconomique et démographique. <i>Remarques:</i>	<input type="checkbox"/>	<input type="checkbox"/>	<input type="checkbox"/>	<input type="checkbox"/>	<input type="checkbox"/>
4. Comparaison internationale de modèles alternatifs de soins de longue durée et identification de mesures transférables à la Suisse. <i>Remarques:</i>	<input type="checkbox"/>	<input type="checkbox"/>	<input type="checkbox"/>	<input type="checkbox"/>	<input type="checkbox"/>
5. Modélisation des effets de nouvelles sources de financement des assurances sociales. <i>Remarques:</i>	<input type="checkbox"/>	<input type="checkbox"/>	<input type="checkbox"/>	<input type="checkbox"/>	<input type="checkbox"/>
6. Réalisation de rapports sociaux réguliers sur la situation des enfants et des jeunes adultes. <i>Remarques:</i>	<input type="checkbox"/>	<input type="checkbox"/>	<input type="checkbox"/>	<input type="checkbox"/>	<input type="checkbox"/>
7. Réalisation de rapports sociaux réguliers sur la situation des indépendants. <i>Remarques:</i>	<input type="checkbox"/>	<input type="checkbox"/>	<input type="checkbox"/>	<input type="checkbox"/>	<input type="checkbox"/>
8. Analyses longitudinales de "biographies à risque", afin d'identifier les facteurs d'exclusion sociale et professionnelle ainsi que ceux favorisant la réintégration. <i>Remarques:</i>	<input type="checkbox"/>	<input type="checkbox"/>	<input type="checkbox"/>	<input type="checkbox"/>	<input type="checkbox"/>
9. Analyse de l'efficacité du système de sécurité sociale par rapport à certains groupes cible. <i>Remarques:</i>	<input type="checkbox"/>	<input type="checkbox"/>	<input type="checkbox"/>	<input type="checkbox"/>	<input type="checkbox"/>

	-- absolu- ment pas important	- peu im- portant	+ plutôt im- portant	++ très im- portant	ne peux pas me prononcer
10. Monitoring constant (analyses de l'incidence) de la redistribution dans le domaine social (p.ex. bilans de générations centrés sur les prestations de transfert entre jeunes et personnes âgées). <i>Remarques:</i>	<input type="checkbox"/>	<input type="checkbox"/>	<input type="checkbox"/>	<input type="checkbox"/>	<input type="checkbox"/>
11. Evaluation des mesures d'intégration et d'encouragement nationales existantes, à différents niveaux (encouragement à la petite enfance, soutien scolaire, coaching pour places d'apprentissage, etc.). <i>Remarques:</i>	<input type="checkbox"/>	<input type="checkbox"/>	<input type="checkbox"/>	<input type="checkbox"/>	<input type="checkbox"/>
12. Développement de modèles concrets pour un revenu de base garanti. <i>Remarques:</i>	<input type="checkbox"/>	<input type="checkbox"/>	<input type="checkbox"/>	<input type="checkbox"/>	<input type="checkbox"/>
13. Analyses régulières des coûts, de la qualité et de l'efficacité dans le domaine de la santé (AMal, AA et AI). <i>Remarques:</i>	<input type="checkbox"/>	<input type="checkbox"/>	<input type="checkbox"/>	<input type="checkbox"/>	<input type="checkbox"/>
14. Développement de modèles d'évaluation pour la prise en considération des prestations sociales et familiales fournies de manière informelle jusqu'ici. <i>Remarques:</i>	<input type="checkbox"/>	<input type="checkbox"/>	<input type="checkbox"/>	<input type="checkbox"/>	<input type="checkbox"/>
15. Enquête sur la sensibilisation de la population aux questions de justice sociale et sur ses disponibilités à soutenir des réformes. <i>Remarques:</i>	<input type="checkbox"/>	<input type="checkbox"/>	<input type="checkbox"/>	<input type="checkbox"/>	<input type="checkbox"/>
16. Evaluation de l'efficacité des accords sociaux internationaux existants. <i>Remarques:</i>	<input type="checkbox"/>	<input type="checkbox"/>	<input type="checkbox"/>	<input type="checkbox"/>	<input type="checkbox"/>

17. Lesquels des projets de recherche et de développement mentionnés devraient à votre avis être réalisés en priorité ?

4. Priorité: Projet de recherche Nr. _____

5. Priorité: Projet de recherche Nr. _____

6. Priorité: Projet de recherche Nr. _____

D) Pour terminer, merci de vous fournir quelques indications personnelles

<p>1. L'organisation dans laquelle vous exercez votre activité principale est: <i>(ne cocher qu'une réponse s.v.p.)</i></p> <p><i>Entreprises</i></p> <ul style="list-style-type: none">• Une entreprise de l'économie privée <input type="checkbox"/> <p><i>Associations</i></p> <ul style="list-style-type: none">• Une association d'employeurs / économique <input type="checkbox"/>• Une organisation d'employés (syndicat) <input type="checkbox"/>• Une association professionnelle <input type="checkbox"/>• Une association d'intérêt/NGO/Fondation/ Œuvre d'entraide <input type="checkbox"/> <p><i>Recherche</i></p> <ul style="list-style-type: none">• Une institution de recherche privée <input type="checkbox"/>• Une institution de recherche (semi)publique (en-dehors des universités et hautes écoles) <input type="checkbox"/>• Rattachée à une université ou à une haute école (spécialisée) <input type="checkbox"/> <p><i>Politique et administration</i></p> <ul style="list-style-type: none">• Partie de l'administration fédérale <input type="checkbox"/>• Partie d'une administration publique en-dehors du niveau fédéral <input type="checkbox"/>• Un parti politique <input type="checkbox"/>• Une institution internationale <input type="checkbox"/> <p><i>Autres:</i> <input type="checkbox"/></p>	<p>2. Votre sexe</p> <p>Femme <input type="checkbox"/></p> <p>Homme <input type="checkbox"/></p> <p>3. Votre âge:</p> <p>moins de 35 ans <input type="checkbox"/></p> <p>35-50 ans <input type="checkbox"/></p> <p>plus de 50 ans <input type="checkbox"/></p>
---	---

Un grand merci pour votre collaboration!

C'est avec plaisir que Caterina Modetta ainsi que Sabina Littmann-Wernli, cheffe du secteur recherche & évaluation à l'OFAS (sabina.littmann@bsv.admin.ch), resteront à votre disposition pour de plus amples informations.

III. Detailergebnisse der 2. Befragungsrunde / Résultats détaillés du 2ème tour

Profil der Teilnehmenden / caractéristiques des participants

Hauptaktivitäten / Activités principales

<i>Unternehmen / Entreprises</i>	<i>N</i>
· Privatwirtschaftlicher Betrieb / entreprise privée	2
<i>Verbände / Associations</i>	
· Arbeitnehmerorganisation / organisation d'employés	3
· NGO/Stiftung/Hilfswerk usw. / ONG/fondation/oeuvre d'entraide etc.	12
<i>Forschung / Recherche</i>	
· Privatwirtsch. Forschungseinrichtung / institution de recherche privée	5
· (Halb-)öffentliche Forschungseinr. / inst. de recherche (semi-) publique	1
· Einer Universität oder (F)HS angegliedert / rattachée à une université ou HE(S)	14
<i>Politik und Verwaltung / Politique et Administration</i>	
· Teil der Bundesverwaltung / partie de l'administration fédérale	20
· Teil eines öffentlichen Diensts ausserhalb der Bundesebene / partie d'une admin. publique en-dehors du niveau fédéral	1
· Internationale Einrichtung / institution internationale	2
<i>Sonstiges / Autres: (Journalist/ journaliste)</i>	1

Geschlecht und Alter / Sexe et âge

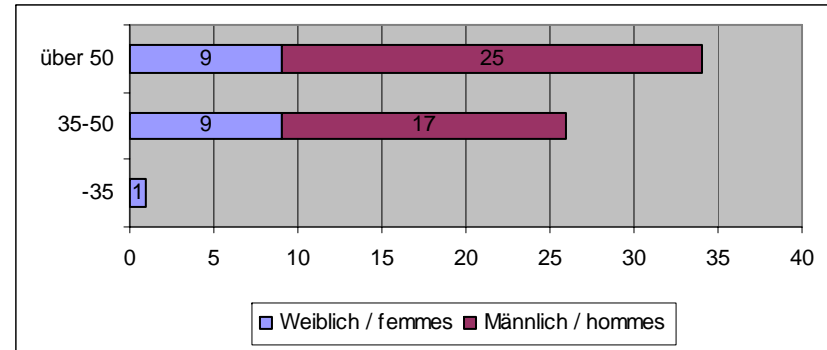

Hauptaktivitäten nach Alter / Activités principales selon l'âge

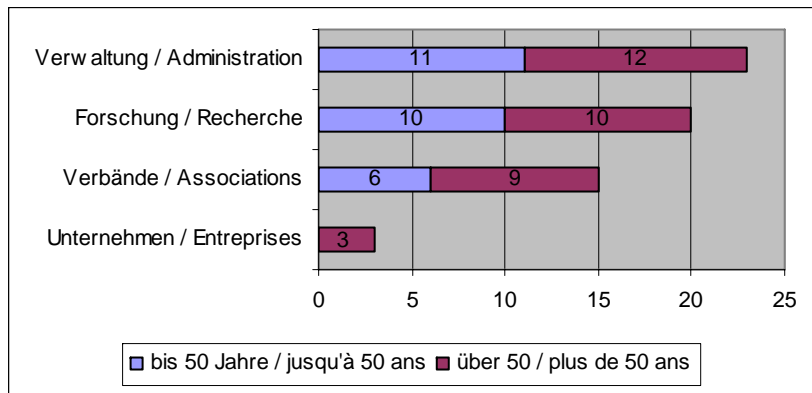

Hauptaktivitäten nach Geschlecht / Activités principales selon le sexe

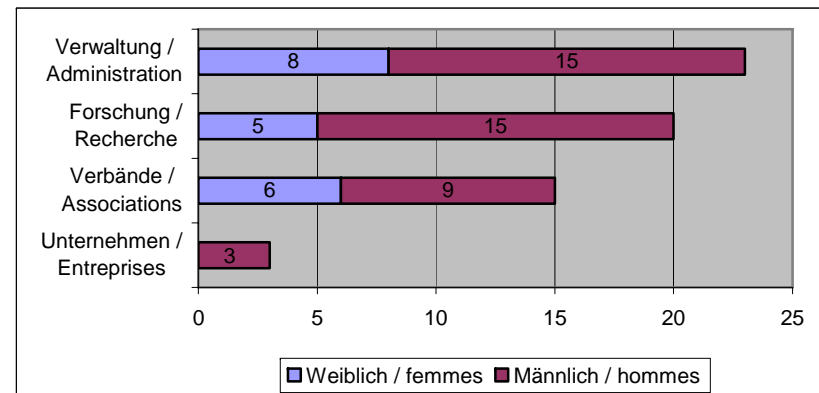

A) Gesellschaftliche Entwicklungen und Herausforderungen für die „Soziale Sicherheit“ / Evolution sociale et défis pour la sécurité sociale

A1: Die zunehmende Polarisierung zwischen Leistungsempfängern und Beitragszahlenden erschwert Umverteilungsmassnahmen zum sozialen Ausgleich.

A1 : La polarisation croissante entre bénéficiaires de prestations et cotisants rendra les mesures de redistribution à des fins de péréquation sociale plus difficiles.

Positive Antworten (++ und +) : 36
réponses positives (++ et +) : 36

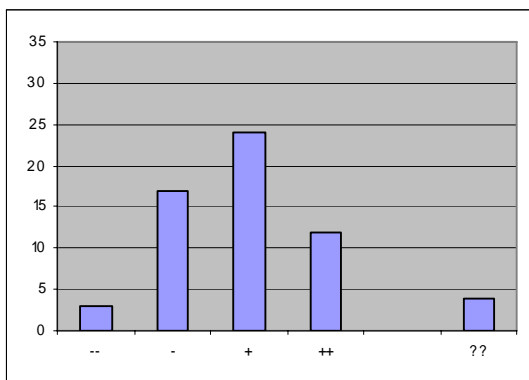

N=60 ; missing values=1

Bemerkungen / Remarques:

- (7) Zusatzfrage: wer verursacht die Polarisierung?
- (8) Es geht aber wohl weniger um Polarisierung als darum, dass sich der Anteil der Leistungsempfänger stetig erhöht (AHV, IV) und die Verteilungsspielräume dadurch kleiner werden.
- (17) Die aktuelle Polarisierung ist ein Resultat des vorherrschenden politisch-wirtschaftlichen Diskurses, welcher Solidarität aushöhlt und Konkurrenz verschärft. Politische Zielsetzung müsste sein, die Polarisierung zu bremsen, die Solidarität als Basis des Systems wieder zu stärken.
- (75) Gibt es diese Polarisierung wirklich?
- (76) Gemäss mir bekannten Inzidenzanalysen ist in der Schweiz unter Rekurs auf 'o b j e k t i v e' Daten keine generell zunehmende Tendenz zur "Polarisierung zwischen Leistungsempfängern und Beitragszahlenden" feststellbar (vielleicht einmal abgesehen von der (implizit) 'exorbitanten' Belastung der 'gesunden' Jungen' durch die 'kranken Hochaltrigen' in deren letzten Lebensjahren-/monaten - aber mit diesem 'Risiko' hat ja jede/jeder zu rechnen ...). Dass "soziale Umverteilungsmassnahmen" (und seien sie auch nur von 'symbolischem Gehalt!') tendenziell auf vermehrten Widerstand stossen, muss also andere Gründe haben - vielleicht in immer stärkerem Ausmass prioritär 's u b j e k t i v e' bzw. deutungs- und diskursbezogene.
- (79) Diese Polarisierung gibt es gar nicht. Sie wird politisch propagiert. Die Alten waren aber früher jung und die Jungen werden alt werden.
- (82) Es trifft zu, dass die von gewissen politischen Kreisen geschürte Kampagne gegen weitere Belastungen der Beitragszahler zusätzliche Umverteilungsmassnahmen erschwert, auch wenn diese im Gesamtkontext durchaus noch tragbar wären. Ein gutes Beispiel hierfür ist die längst notwendige Zusatzfinanzierung der Invalidenversicherung.
- (108) Spezifischer: zwischen Generationen, Schweizern und Ausländern.
- (149) Il ne faut pas surestimer la polarisation entre cotisants et bénéficiaires, car tout cotisant est un bénéficiaire en puissance en cas de réalisation du risque (maladie, vieillesse, invalidité, chômage, accident, veuvage, etc.). Les individus se perçoivent donc dans l'un ou l'autre rôle en fonction des circonstances. L'évolution à long terme de cette opposition est dès lors difficile à prédire.
- (155) Cela est possible bien que la solidarité existant notamment dans l'AVS n'a que peu ou pas été mise en question.
- (157) Eine Polarisierung ist v.a. abhängig von den wirtschaftlichen Rahmenbedingungen. Verschlechtern sich diese, finden demagogische Spaltungsbemühungen eher Anklang in der Öffentlichkeit.
- (165) Pas clair.

A2: Das schweizerische System der sozialen Sicherheit ist den Anforderungen internationaler, beruflicher und wirtschaftlicher Mobilität nicht mehr gewachsen und verlangt vermehrt nach supranationalen Lösungen.

A2: Le système de sécurité sociale suisse n'arrive plus à faire face aux exigences de mobilité professionnelle et économique internationales et requiert davantage de solutions supranationales.

Positive Antworten (++ und +) : 21
réponses positives (++ et +) : 21

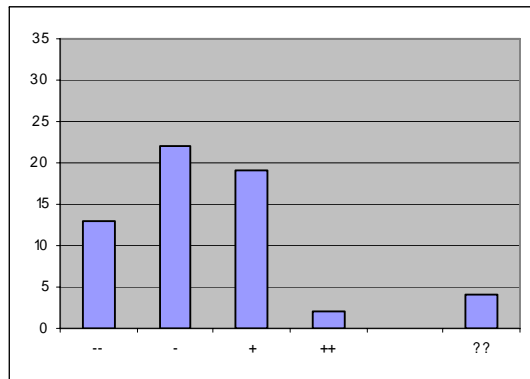

N=60 ; missing values=1

Bemerkungen / Remarques:

- (8) Das ist für die Hauptmigrantenströme durch bilaterale Abkommen (insbesondere das mit der EU) geklärt.
- (17) Dies darf nicht als "entweder-oder" betrachtet werden. Es müssen sowohl die Standards im System der Sozialen Sicherheit aufrechterhalten werden als auch neue internationale Herausforderungen integriert werden.
- (23) Priorité=mise en cohérence nationale.
- (33) Die erhöhte berufliche und wirtschaftliche Mobilität erfordert nicht supranationale, aber tendenziell einheitlichere Lösungen als heute, insbesondere in der beruflichen Vorsorge.
- (79) Koordination ist nötig, nicht supranationale Lösungen.
- (82) Es hat sich gezeigt, dass beispielsweise mit dem Freizügigkeitsabkommen mit der EU die anfallenden Probleme auch bei Migranten durchaus lösbar sind. Ein Bedarf nach weiteren supranationalen Lösungen ist nicht ausgewiesen.
- (99) Weil das Schweizerische System im internationalen Vergleich relativ stabil und das Land reich ist, wird der Druck in der Schweiz erst langsam spürbar werden. In der Tendenz aber, ist die Entwicklung wegen der Volatilität des Kapitals klar.
- (108) Auch hier muss man spezifizieren: die nationale und internationale Oberschicht dürfte keine Probleme haben, die nationale Unterschicht, teilweise Mittelschicht sehr wohl.
- (149) Les faits montrent le contraire: en comparaison internationale le système de sécurité social suisse s'adapte avec souplesse (Ex: taux d'intérêt dans le 2ème pilier, durée d'indemnisation dans l'assurance-chômage) aux évolutions conjoncturelles et structurelles. Une augmentation du besoin de coordination entre systèmes nationaux de sécurité sociale est apparue. Cela n'équivaut toutefois pas à des solutions supranationales.
- (155) La méfiance envers l'étranger pourrait conduire au refus de conclure de nouvelles conventions internationales de sécurité sociale ou à l'amélioration de celles qui existent d'où un obstacle supplémentaire à la mobilité des personnes.
- (165) Pas clair.

A3: Die soziale und wirtschaftliche Integration von Personen mit Migrationshintergrund wird immer problematischer.

A3: L'intégration sociale et économique des personnes migrantes deviendra de plus en plus problématique.

Positive Antworten (++ und +) : 27
réponses positives (++ et +) : 27

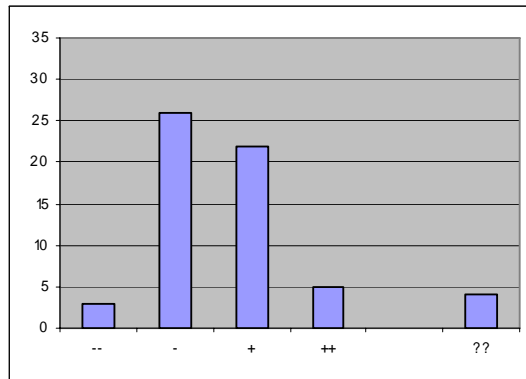

N=60 ; missing values=1

Bemerkungen / Remarques:

- (8) Die Integrationsproblematik betrifft nur kleine Minderheiten unter den Migranten.
- (10) C'est surtout l'augmentation prévisible du nombre de migrants.
- (17) Im Prinzip müsste die Integration von Personen mit Migrationshintergrund in einer globalisierten Welt einfacher werden. Wenn das in der Schweiz / in Europa anders läuft, so ist die eine Folge der Wirtschafts- und Migrationspolitik. Weiter ist zu bedenken, dass Personen mit Migrationshintergrund und hohen Qualifikationen (Kader) durchaus integriert werden.
- (23) Pas seulement les migrants, c'est surtout l'adéquation aux attentes du marché de l'emploi.
- (24) Lässt sich nicht pauschal beantworten, da es enorme Unterschiede in der Migrationsbevölkerung gibt. Bei gewissen Gruppen kumulieren sich wirtschaftliche, soziale und zusehends auch gesundheitliche Probleme mit aufenthaltsrechtlichen, was teilweise Anpassungen bei der Migrations- und Asylpolitik erfordert (möglichst früher und rascher Zugang zum Arbeitsmarkt).
- (29) "Wichtiger" oder "schwieriger" würde ich zustimmen.
- (33) Das gilt aber nur, wenn wir nicht weitergehende Massnahmen treffen.
- (55) Dabei kommt es auf sozialen und beruflichen Kompetenzen dieser Menschen an. Zudem sind liberalere Zulassungsmodalitäten erworbener Qualifikationen im Herkunftsland zu prüfen.
- (75) Hypothese beruht auf zu kurzfristigem Zeithorizont.
- (76) Dass die Integration von "Personen mit Migrationshintergrund" generell "immer problematischer wird", ist m.E. eine 'populistisch konstruierte Fiktion'. Integrationsschwierigkeiten hat bzw. Integrationsprobleme bringen nur eine beschränkte Zahl der "Personen mit Migrationshintergrund" - vereinfacht gesprochen vor allem diejenigen, deren Arbeitskraft nur noch in beschränktem Ausmass 'gebraucht' wird (Un- bzw. Tiefqualifizierte) und/oder diejenigen, die sich qua kultureller Herkunft 'distanzierend' verhalten bzw. bei den Einheimischen 'Distanz' evozieren. (Dass beide Aspekte weiterer Überlegungen bedürften, liegt auf der Hand).
- (79) Nein. Das Problem ist nur grösser geworden, weil Migration ein quantitativ grosses Phänomen ist und weil die heutigen MigrantInnen aus uns fremderen Kulturen kommen als in den 50-/60-er Jahren. Zudem erschwert wirtschaftliche Stagnation die Integration der MigrantInnen.
- (82) Das Problem liegt in erster Linie darin, dass vermehrt Migranten aus Kulturräumen zu uns stossen, deren gesellschaftlich-sprachlicher Hintergrund eine Integration erschwert. Hinzu kommt, dass der Arbeitsmarkt zunehmend weniger intellektuell anspruchsvolle Arbeitsstellen anbietet.
- (94) Es wäre eine Differenzierung nach versch. Gruppen von Migranten/innen nötig. In dieser allgemeinen Formulierung kann die Aussage nicht eindeutig bewertet werden. Es sind unter den Migranten/innen insbesondere Personen mit geringer Ausbildung und aus 'südlichen' Ländern gefährdet. Zu beachten ist auch die möglicherweise zunehmende Gruppe der Sans-Papiers, die in gar keiner offiziellen Statistik mehr auftauchen.

- (102) Cela dépend de la définition des "personnes migrantes" de quel pays sont-elles, quel niveau de formation et de profession ont-elles ? L'intégration de la perspective de genre est nécessaire.
- (108) Dies gilt ebenfalls vor allem für die Mitglieder der (nationalen) ausländischen Unterschicht - operationalisiert als - tiefes Bildungsniveau, - tiefes Beschäftigungsniveau oder Erwerbslosigkeit, - tiefes Einkommen oder Sozialhilfe und Schulden.
- (115) Les populations migrantes sont progressivement de plus en plus qualifiées, dès lors leur intégration socioéconomique s'en trouvera en moyenne facilitée.
- (136) Die soziale und wirtschaftliche Integration von Personen mit Migrationshintergrund wird immer bedeutender.
- (137) Probleme mit Einzelpersonen rechtfertigt die generelle Aussage nicht!
- (144) MigrantInnen haben ganz unterschiedliche Migrationshintergründe. NordeuropäerInnen, welche sehr gut ausgebildet sind und hochspezialisiertes Wissen mitbringen, können sich und werden sehr gerne integriert. Ganz anders sieht es für MigrantInnen aus dem südöstlichen Europa aus. Sie sind allenfalls als billige Arbeitskräfte willkommen und bringen oft schwierige biographische Hintergründe mit. Es wäre zudem falsch, MigrantInnen nur als Einzelpersonen und nicht auch im familiären Kontext zu betrachten.
- (145) Pas pour les migrants qualifiés, l'immigration choisie (éventuellement polarisation entre deux groupes d'étrangers).
- (149) L'intégration des personnes migrantes dans le marché du travail "gris" montre au contraire le succès de l'intégration économique des personnes migrantes (Ex: sans papiers dans le canton de Genève employés dans les services domestiques). L'internationalisation du marché du travail pour les emplois à forte productivité est un phénomène encouragé politiquement (libre-circulation dans l'UE, politique migratoire en Suisse) encourage le développement de sociétés occidentales pluriethniques.
- (155) Cela est déjà une réalité. Une groupe interdépartemental "migrations" est actuellement chargé d'élaborer des propositions d'améliorations dans ce domaine.
- (157) Auch hier ist eine zunehmende Polarisierung v.a. unter schlechten wirtschaftlichen Bedingungen zu erwarten, was Demagogen Resonanz gibt.
- (161) Aussage ist für einen relativ kleinen Teil der genannten Gruppen zutreffend.

A4: Der wachsende Anteil der über 65-Jährigen in Bezug zur erwerbstätigen Bevölkerung erfordert bereits in den nächsten 10 Jahren erhebliche Anpassungen im System der sozialen Sicherheit.

A4: La part croissante de la population âgée de plus de 65 ans par rapport à la population active nécessitera des adaptations considérables dans le système de sécurité sociale déjà dans les 10 prochaines années.

Positive Antworten (++ und +) : 35
réponses positives (++ et +) : 35

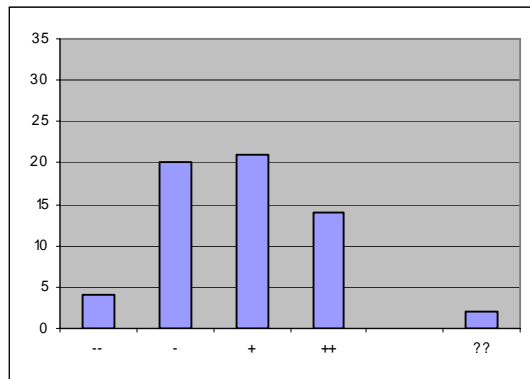

N=61 ; missing values=0

Bemerkungen / Remarques:

- (10) Ce sera surtout à partir de 2025... mais vos statisticiens le savent!
- (17) Es gibt dazu zu widersprüchliche Einschätzungen und Berechnungen, je nach politischer Positionierung der AutorInnen resp. BestellerInnen der Daten.
- (21) Il faut opérer une distinction entre les différents régimes d'assurances sociales. La proposition est pertinente pour l'AVS et pour la prise en charge des soins de dépendance au grand âge. Ces deux questions appellent des solutions différentes. Pour la première, il s'agit de diversifier les sources de financement. Pour la deuxième, il s'agit d'aller au-delà de la solution préconisée dans le cadre de la révision de la LA-Mal. La dépendance du grand âge est une question de société qui doit trouver des solutions nouvelles fondées sur la solidarité (voir par exemple la solution trouvée au Luxembourg où la prise en charge de la dépendance combine plusieurs sources de financement (paritaire et impôt sur l'énergie).
- (82) Es sind nicht grundsätzliche Änderungen nötig, aber es muss die Finanzierung rechtzeitig sichergestellt werden, einerseits durch zusätzliche Einnahmen, andererseits durch allmähliche Anpassung der Altersgrenze für den Bezug von Altersleistungen.
- (99) Die Anpassungen können noch 19 Jahre hinausgeschoben werden, ohne dass das System einbricht.
- (102) Par exemple pour tenir compte des soins et prises en charge assumés par les personnes actives professionnellement au profit de leurs parents âgés
- (108) Vieles ist politische Angstmache; es gibt Berechnungen, die zeigen, dass die Situation längst nicht so dramatisch ist (Vgl. Prof. Ueli Mäder, Uni Basel).
- (115) Le terme « considérable » semble très exagéré.
- (144) Bin Bevölkerungsszenarien gegenüber grundsätzlich skeptisch eingestellt. Sie treffen in der Regel nicht ein.
- (149) Surtout vrai pour la prévoyance vieillesse et l'assurance-maladie.
- (155) Oui notamment sur la question de la prise en charge des personnes âgées dépendantes.
- (157) Mittelfristig sind Anpassungen vermutlich unumgänglich, in den nächsten 10 Jahren dürften aber keine "erheblichen" Anpassungen nötig sein.
- (159) Le financement des assurances sociales par ex. est une question importante et complexe. Les "avenirs possibles" me semblent toutefois encore ouverts. Les différents acteurs ne sont pas d'accord entre eux quant à l'urgence d'un assainissement du premier pilier par ex. Si le vieillissement démographique est indéniable, le flux migratoire joue aussi un rôle important. Quel sera le rôle de l'immigration à l'avenir pour couvrir les besoins en main d'œuvre sur le marché du travail? Quel impact aura-t-elle en matière de financement du système social par ex.? Le fait que la part des 65 ans et plus, et surtout des 80 ans et plus, augmente nécessitera toutefois certainement des adaptations du système de sécurité sociale, notamment pour ce qui a trait aux soins de longue durée et à leur prise en charge.

A5: Die Schere zwischen materiell gut gesicherten und in prekären Verhältnissen lebenden Bevölkerungsgruppen wird sich noch weiter öffnen (Trend zur „Zweiklassengesellschaft“).

A5: L'écart entre les groupes de population matériellement bien lotis et ceux vivant dans des conditions précaires continuera à s'élargir (tendance vers une « société à deux vitesses »).

Positive Antworten (++ und +) : 46
réponses positives (++ et +) : 46

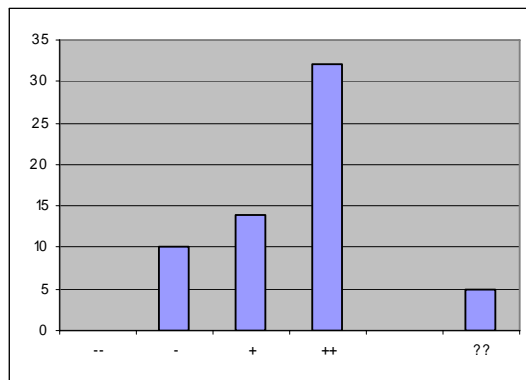

N=61 ; missing values=0

Bemerkungen / Remarques:

- (10) Difficile à dire. Cela dépend de trop de facteurs. A quel horizon?
- (17) ... sofern es uns nicht gelingt, einen Paradigmenwechsel zu vollziehen und soziale und ökologische Aspekte über reine Wirtschaftsinteressen zu stellen. Ziel wäre, die Schere zu schliessen / verringern.
- (48) Zumindest besteht die Gefahr daz.u
- (55) Hier braucht es mehr statistische Informationen über die Entwicklung der Einkommens- und Vermögensverteilung in der Schweiz. Ebenso fehlt eine aussagekräftige Armutsstatistik, welche die nationale Sozialhilfestatistik ergänzt.
- (57) Sehe eher "Dreiklassengesellschaft" mit relativ schmalen Rändern.
- (75) Hinter dem Bild der Schere verbirgt sich viel Unbelegtes.
- (82) Dieser Trend ist offensichtlich und wird schwerlich umgekehrt werden können. Umso mehr muss sichergestellt werden, dass die Solidarität im sozialen Sicherungssystem weiter spielt.
- (108) Dazu kommt noch eine neue Entwicklung: Umverteilung zwischen Randgruppen (vgl. Prof. F.X. Kaufmann) --> jüngstes Beispiel im Kanton Bern: Studenten, die bisher Stipendienberechtigt waren, müssen neu zur Sozialhilfe. Gehe davon aus, dass das Budget der Sozialhilfe nicht erhöht wird.
- (144) Nicht nur das ökonomische sondern auch das soziale und kulturelle Kapital verschiedenen Bevölkerungsgruppen müsste dabei in Betracht gezogen werden. Auch in diesen Bereichen wird sich die Schere noch weiter öffnen.
- (149) Les dernières études de l'OFS montrent que la proportion de working poors est en diminution.
- (155) Oui si la tendance actuelle se poursuit.

A6: Die Anforderungen an die Flexibilität der Erwerbstätigen (z.B. befristete Arbeitsverträge, Arbeit auf Abruf, Temporärarbeit) werden weiter steigen.

A6: Les personnes actives occupées devront faire face à une demande de flexibilité (p. ex. contrats de durée limitée, travail sur appel ou temporaire) de plus en plus marquée.

Positive Antworten (++ und +) : 53
réponses positives (++ et +) : 53

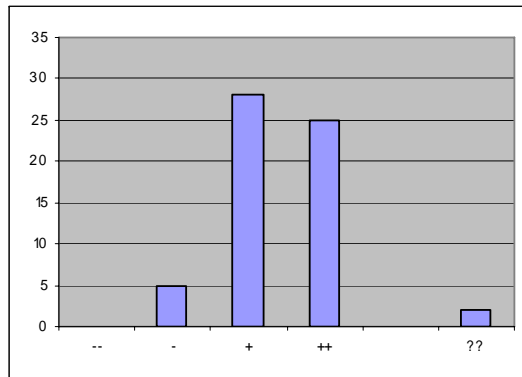

N=60 ; missing values=1

Bemerkungen / Remarques:

- (17) Dies ist ein Diskurs, der heute geführt wird, um Arbeitsrechte und soziale Sicherheit abzubauen und unternehmerische Risiken auf die Arbeitnehmenden abzuwälzen. Aktuell gehen die Trends in diese Richtung. Ob es so weitergeht, ist letztlich eine Frage des politischen Willens.
- (48) Zumindest besteht die Gefahr dazu
- (55) Die Schweiz sollte ein eigenes "flexicurity-Konzept" entwickeln.
- (57) Ganz klar auf Grund der Globalisierung der Arbeitsmärkte
- (82) Auch dieser Trend scheint unaufhaltsam. Die flexiblen Systeme sind einerseits für die Wirtschaft gut, andererseits werden die Probleme bei wirtschaftlich ungünstigen Entwicklungen damit auf die soziale Ebene verlagert. Hier ist es Sache des Gesetzgebers, einen vernünftigen Interessenausgleich anzustreben.
- (102) Risque d'aggraver les disparités entre hommes et femmes.
- (109) Nicht einverstanden, da dieser Tendenz entgegengewirkt werden sollte. Diese fördert die Problematik der Working Poor.
- (115) Cette tendance s'observe déjà aujourd'hui. Mais, dans le même temps, il semble que les entreprises doivent également faire preuve de plus en plus de flexibilité, en particulier face des administrations pas toujours adaptées à la réalité économique.
- (137) Grösste Herausforderung für das schweiz. Sozialversicherungsnetz, das letztlich Vollbeschäftigung und sehr wenig Mobilität (Abbild der 1960er Jahre) voraussetzt.
- (149) Les formes de travail atypique dépendent de 2 facteurs: la situation du marché du travail (1) d'une part, l'évolution technologique d'autre part (2). Une situation d'expansion économique accompagnée d'une diminution du chômage accroît la marge de négociation des salariés en termes de salaires et de conditions de travail.
- (160) = schlechte Entwicklung
- (161) Gilt insbesondere für weniger gut Qualifizierte.
- (165) Ne signifie pas que ce soit une évolution souhaitable. Si la société estime cette évolution non souhaitable, il faudra y mettre des limites.

A7: Der immer stärker wissensbasierte und technikintensive Arbeitsmarkt wird ganze Teile der Bevölkerung aus dem Arbeitsprozess ausschliessen (z.B. schlecht bzw. unqualifizierte Arbeitskräfte; Personen, die den Leistungsansprüchen nicht mehr gewachsen sind).

A7: Le marché du travail toujours plus axé sur la connaissance et la technique exclura des groupes entiers de la population du processus de travail (p. ex. forces de travail peu ou pas qualifiées; personnes qui n'arrivent plus à faire face aux exigences de performance).

Positive Antworten (++ und +) : 44
réponses positives (++ et +) : 44

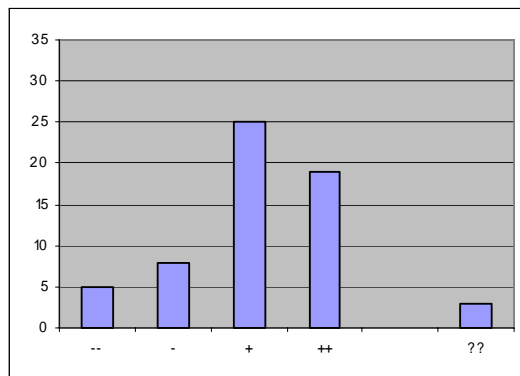

N=60 ; missing values=1

Bemerkungen / Remarques:

- (8) Aber in aller Schärfe nur, wenn auf der Bildungsseite nicht angemessen reagiert wird.
- (10) On aura de plus en plus besoin de main d'œuvre pour peu qualifiée pour remplacer les travaux domestiques actuellement encore effectués par des femmes peu actives professionnellement.
- (17) Siehe Bemerkung zu Frage 6. Ergänzend dazu noch dies: vieles, was früher normale und bezahlte Arbeit war, wird heute über Praktika, billig-Lohn-Jobs oder sog. Arbeitseinsätze gemacht und finanziert. Das heisst: es ist mehr Arbeit da, als regulär bezahlt wird.
- (23) Sauf si un effort massif d'augmentation des qualifications des actifs est consenti.
- (48) Hängt u.a. von der Politik ab! Da können wir etwas dagegen machen.
- (55) Hier braucht es mehr Angebote zur sozialen Integration (z.B. Sozialfirmen).
- (75) Hinter der Frage steckt eine unbelegte Hypothese.
- (82) Tendenziell trifft dies zu; aber es wird immer ein Segment auch für unqualifizierte Arbeitskräfte bleiben, welches allerdings nicht mehr genügend Arbeitsplätze für die entsprechende Nachfrage anbietet. Dadurch wird es bei schlecht und unqualifizierten Arbeitskräften und solchen mit Leistungseinschränkungen vermehrt zu Arbeitslosigkeit kommen. Bis zu einem gewissen Grad kann der Trend durch gesetzliche Anreizsysteme relativiert werden, wobei dieses Potential in der Schweiz noch nicht voll genutzt wird.
- (108) Die Erklärung dafür ist "Jobless Growth" - Wirtschaftswachstum ohne Wachstum von Arbeitsplätzen bzw. nur hoch qualifizierte.
- (115) Il restera toujours des activités ne requérant que très peu de connaissances. Cependant, marginalisées, ces activités peineront à être reconnues, et les besoins en main d'oeuvre des secteurs concernés auront de la peine à être pris en compte.
- (145) Mais le besoin de personnel peu qualifié ne disparaîtra pas.
- (149) L'économie de la connaissance est en croissance. D'un autre côté, certaines activités économiques moins qualifiées manquent de personnel.
- (157) Diese Bevölkerungskreise werden bereits jetzt diskriminiert.

A8: Einstieg und langfristige Integration in den Arbeitsmarkt werden für Jugendliche immer schwieriger.

A8: L'entrée et l'intégration à long terme dans le marché du travail deviendront de plus en plus difficiles pour les jeunes adultes.

Positive Antworten (++ und +) : 31
réponses positives (++ et +) : 31

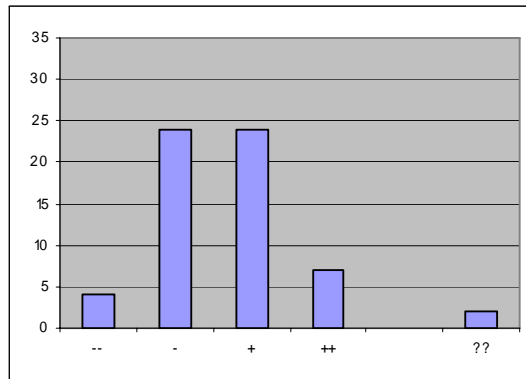

N=61 ; missing values=0

Bemerkungen / Remarques:

- (8) Zu pauschal, trifft nur auf Minderheiten zu.
- (10) C'est possible. Cela a à voir avec le décalage croissant entre formation et marché du travail.
- (17) ... sofern es uns nicht gelingt, einen Paradigmenwechsel zu vollziehen und soziale Aspekte über reine Wirtschaftsinteressen zu stellen.
- (23) Sauf si la priorité est mise sur la qualification des jeunes.
- (29) So generell stimmt das sicher nicht --> welche Jugendlichen?
- (33) Jugendliche sind keine homogene Gruppe. Der Einstieg wird nur für die Gruppe der nicht so gut qualifizierten, aus einem bildungsfernen Haushalt stammenden Jugendlichen, die, oft aus Migrationsfamilien stammen, schwieriger.
- (57) Einstieg und langfristige Integration sind zwei verschiedene Probleme. Schwierig ist derzeit vor allem der Einstieg (ob dies "immer schwieriger" wird? - nicht zwingend).
- (76) Gilt m.E. nicht g e n e r e l l, sondern aufgrund der starken 'ethnischen' Bildungsschichtung eigentlich nur bzw. vor allem für unqualifizierte Jugendliche mit 's p e z i e l l e m' Migrationshintergrund (vgl. dazu auch 3.).
- (82) Einstieg und Integration sind heute sicher schwieriger als noch vor 20 Jahren. Dass sich diese Entwicklung in den nächsten Jahren verschärft, ist allerdings nicht zwingend, sondern hängt von verschiedenen Faktoren ab wie Arbeitsangebot, Vorbereitung in Schule und Ausbildung usw.
- (108) Das zeigt sich heute schon bei Jugendlichen mit magerem Schulsack.
- (115) Au contraire, avec le départ à la retraite des baby-boomers et la technologie croissante, qui favorise les jeunes au profit des âgés, les actifs entrant dans le marché du travail risquent de voir leur situation s'améliorer.
- (145) Ce groupe est très sensible à la conjoncture.
- (155) Oui si la tendance actuelle se poursuit.
- (157) Letztlich von demographischen und wirtschaftlichen Faktoren abhängig. Teilweise Entschärfung durch demographische Entwicklung, allerdings für Schlechtqualifizierte vgl. Frage 7.
- (159) Les difficultés d'entrée et d'intégration sur le marché du travail ne touchent pas seulement certains jeunes peu qualifiés, ayant eu des difficultés scolaires, ne trouvant pas de places d'apprentissage ou en rupture sociale, mais également des jeunes diplômés de hautes écoles par ex. qui enchaînent les stages sans que ceux-ci ne débouchent sur un véritable emploi.

A9: Der permanente Strukturwandel erhöht das Risiko struktureller Armut.

A9: La mutation structurelle continue augmentera le risque de pauvreté structurelle.

Positive Antworten (++ und +) : 43
réponses positives (++ et +) : 43

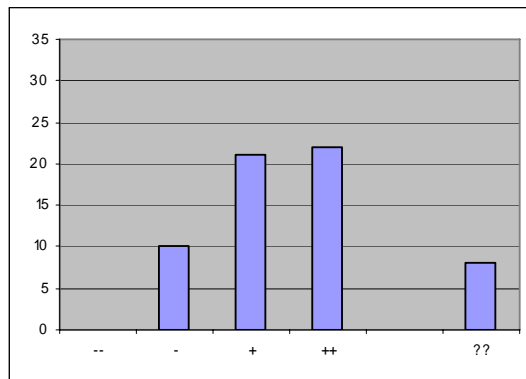

N=61 ; missing values=0

Bemerkungen / Remarques:

- (10) Position trop vague pour se prononcer.
- (23) Augmentation des working poors.
- (75) Es können auch wieder ruhigere Zeiten folgen; Definition der "Armut" völlig umstritten und ideologisiert.
- (76) Strukturwandel an und für sich erhöht m.E. das "Risiko struktureller Armut" n i c h t grundsätzlich - dergleichen ist nur dann der Fall, wenn der Strukturwandel den 'kurzfristigen' Verlierern mittelfristig keine bzw. nur höchst beschränkte Möglichkeiten zur 'längerfristigen' Verbesserung der Situation aus 'eigenen Kräften' bietet; dergleichen 'Ausgänge' gibt's im Prinzip natürlich immer; die sich abzeichnenden (wachsenden) Polarisierungen zwischen 'Dazugehörigen' und 'Überflüssigen' jedoch lassen vermuten, dass es vielleicht in den letzten Jahrzehnten hinsichtlich Readaptationsmöglichkeiten auch schon einfacher war (vgl. dazu z.B. die 'Prekarisierungsdebatte!').
- (108) Welche Dimensionen des Strukturwandels sind gemeint? Meint man strukturell verursachte Armut?
- (109) Es ist unklar, welcher Strukturwandel gemeint ist.
- (115) Pour répondre à cette question, il conviendrait de définir exactement ce qu'est la pauvreté structurelle.
- (149) Nous manquons de recul historique pour évaluer l'évolution de la pauvreté. Tout me pousse à penser que la pauvreté a continuellement reculé durant ces 50 dernières années.
- (155) Je ne comprends pas cette phrase.
- (165) Pas clair.

A10: Die unentgeltlich geleistete gesellschaftliche Arbeit, wie z.B. Kinderbetreuung, Pflege von älteren Personen, wird abnehmen.

A10: Le travail social non rémunéré, à l'exemple de la prise en charge des enfants ou des soins aux personnes âgées, va diminuer.

Positive Antworten (++ und +) : 28
réponses positives (++ et +) : 28

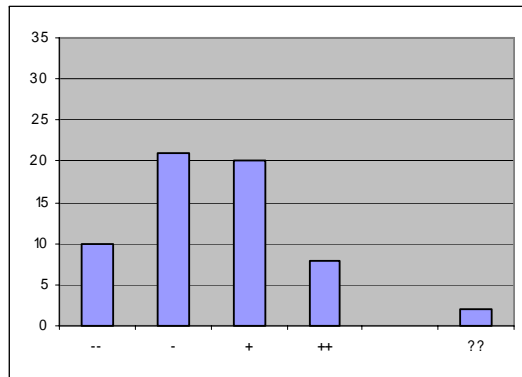

N=61; ; missing values=0

Bemerkungen / Remarques:

- (7) Sobald andere Lösungsansätze da sind!
- (10) Vraisemblablement, les nouvelles cohortes de retraités, plus habituées à profiter des loisirs, auront moins tendance à s'occuper des petits enfants. Vu le rôle important qu'ils jouent actuellement, cela va donner lieu à une forte demande de "care".
- (21) Les statistiques actuelles démontrent exactement le contraire en ce qui concerne la prise en charge des personnes âgées dépendantes. Le travail social non rémunéré continuera à être une réalité et prendra de l'importance. Toute l'évolution des systèmes va dans le sens d'un report sur la sphère privée...
- (23) Plutôt se stabiliser et se réorganiser.
- (75) Weil die Professionalisierung zunimmt.
- 82) Mit der vermehrten Individualisierung werden solche unentgeltlichen Einsätze, welche meistens innerhalb eines sozialen Netzes geleistet werden, tatsächlich abnehmen, auch wenn es immer wieder gewisse Gegenbewegungen hierzu geben wird.
- (94) Sie wird als Ganzes möglicherweise nicht abnehmen. Eine Abnahme ist v.a. bei 'unattraktiven' Arbeiten (v.a. Pflege von behinderten und alten Menschen) zu befürchten, also Arbeiten für die es in heutiger Sicht kaum Anreize gibt (in Bezug auf Finanzen, Bildung, Prestige/Anerkennung, Verwertbarkeit erworbener Kompetenzen auf dem 1. Arbeitsmarkt etc.).
- (102) La réduction ou la stagnation des dépenses étatiques dans ces domaines entraîneront une augmentation du travail social non rémunéré, en général fourni par les femmes, au détriment de leur insertion dans la vie professionnelle.
- (108) Was sicher abnimmt, ist die Bereitschaft der Frauen, diese Aufgaben unentgeltlich zu übernehmen. Wird zur Chance für privat organisierte, kommerzielle Pflegedienste und für Wirtschaftsunternehmen, die sich ein frauenfreundliches Image geben wollen.
- (109) Es besteht eher eine zunehmende Tendenz.
- (115) Avec le vieillissement de la population, c'est plutôt le contraire qui risque de s'observer. Cependant, les soins seront certainement moins lourds, en raison de la possibilité de recourir à des technologies (exemple Alzheimer et les bracelets de sécurité, systèmes d'alarmes, etc.). Les soins seront plus des soutiens émotionnels que de réels soins médicaux.
- (149) Une proportion importante du travail social non rémunéré est fournie par les personnes à la retraite. Le vieillissement démographique va mécaniquement accroître le volume de ce type de travail.
- (155) Oui si l'on ne crée pas les conditions cadres propices au bénévolat (temps de travail, crèches etc.)
- (157) Tendenziell nein, sofern das Rentenalter nicht sehr stark angehoben wird...
- (159) Une étude récente de la COFF a montré que 70% à 80% des prestations de soins sont fournies par les familles, je ne pense pas que la proportion de ces prestations fournies gratuitement va baisser radicalement dans les années à venir. En outre, ce travail non rémunéré est fourni essentiellement par des femmes ce qui pose des questions en terme d'égalité hommes-femmes.
- (165) Il existe des moyens de l'encourager. Tâche importante de la politique sociale.

A11: Immer grössere und weitere Bevölkerungskreise werden sozialen und wirtschaftlichen Risiken ausgesetzt sein.

A11: Des groupes de population toujours plus larges et plus nombreux seront exposés à des risques sociaux et économiques.

Positive Antworten (++ und +) : 43
réponses positives (++ et +) : 43

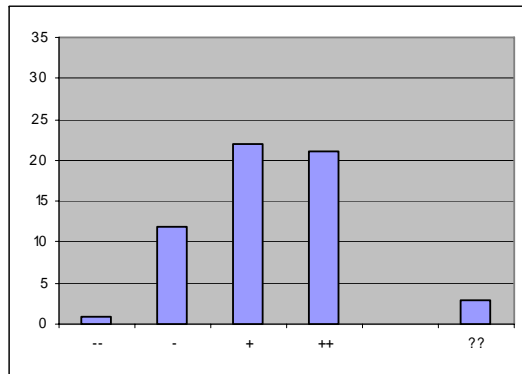

N=59; ; missing values=2

Bemerkungen / Remarques:

- (17) ... sofern es uns nicht gelingt, einen Paradigmenwechsel zu vollziehen und soziale Aspekte über reine Wirtschaftsinteressen zu stellen.
- (75) Basis Hypothese auch hier mehr Ideologie- als Realitätsbezogene.
- (115) A moins que l'Etat se penche sur les inégalités dans la répartition des revenus et des richesses.
- (155) Rien n'indique qu'aux groupes qui sont actuellement exposés s'ajouteront d'autres groupes encore.
- (157) Ja, den Risiken schon. Eine Folge von Deregulierungen. Die Frage ist, inwiefern dies durch das Sozialsystem aufgefangen werden kann.

A12: Die zunehmenden Anforderungen an die Leistungsfähigkeit der Erwerbstätigen führen vermehrt zu gesundheitlichen Beeinträchtigungen (Zunahme physischer und psychischer Erkrankungen, burn-out).

A12: Les exigences de performance croissantes causeront davantage d'atteintes à la santé des personnes actives occupées (augmentation des maladies psychiques et physiques, burn-out).

Positive Antworten (++ und +) : 53
réponses positives (++ et +) : 53

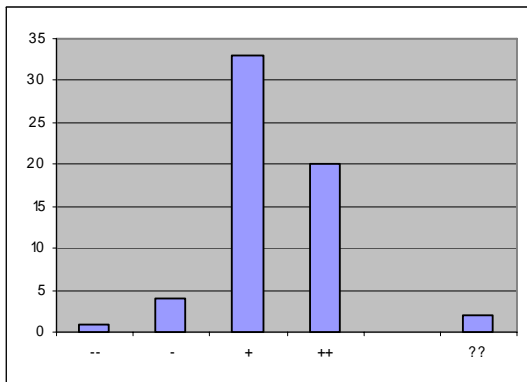

N=60 ; missing values=1

Bemerkungen / Remarques:

- (23) À terme, c'est le manque de sens qui va jouer un rôle central dans ces problèmes.
- (55) Hier braucht es mehr Informationen über den Verlauf des sozialen Gradienten.
- (71) Neue diagnostische Entitäten - aber im Grunde schon lange existierend (Stichwort Neurasthenie, Erschöpfungsdepression).
- (75) Wer sagt, dass die Anforderungen "zunehmend" sind im Blick auf den gewaltigen Wandel nach dem 2. Weltkrieg?
- (82) Wenn der Leistungsdruck noch weiter steigt, sind derartige gesundheitliche Entwicklungen unvermeidlich.
- (144) Und umgekehrt: Die Wirtschaft wird durch diese "Durchlauferhitzermentalität" langfristig ebenfalls negativ beeinträchtigt. Man müsste sich diesbezüglich mal ausführlicher mit SozialmedizinerInnen unterhalten.
- (155) Oui si la tendance actuelle se poursuit.
- (165) Déjà le cas.

A13: Der Wandel der familialen Lebens- und Erwerbsformen führt zu neuen sozialen und wirtschaftlichen Risiken.

A13 : Les changements dans les modes de vie et les activités professionnelles des familles engendreront de nouveaux risques sociaux et économiques.

Positive Antworten (++) und +) : 41
réponses positives (++) et +) : 41

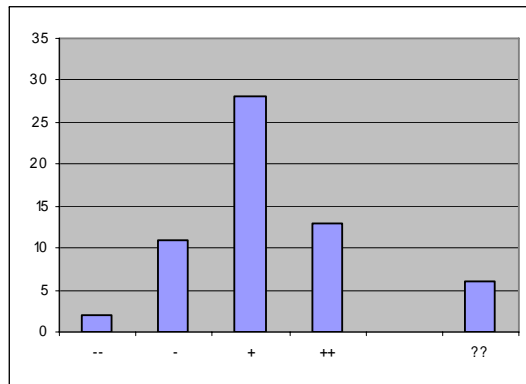

N=60 ; missing values=1

Bemerkungen / Remarques:

- (10) Position trop vague.
- (17) ... sofern es uns nicht gelingt, einen Paradigmenwechsel zu vollziehen und soziale Aspekte über reine Wirtschaftsinteressen zu stellen. Grundsätzlich gilt für einen grossen Teil der oben aufgeführten Fragen: die sich heute abzeichnenden Entwicklungen scheinen die in den Aussagen formulierten Trends zu bestätigen. Diese sind aber die Folgen einer Politik der Entsolidarisierung und Dominanz von einseitigen, gewinnorientierten Interessen. Es zeigen sich heute aber mehr und mehr neue Trends an der Basis, welche auch Thema bei Gewerkschaften und sozialen Organisationen sind: Viele Menschen sind je länger je weniger bereit, die Politik der Entsolidarisierung, die Verlagerung unternehmerischer Risiken auf die Arbeitnehmenden und den Abbau von Arbeitsrechten und sozialer Sicherheit als quasi "gegebene Entwicklungen" so zu akzeptieren und fordern ein Umdenken, einen Paradigmenwechsel. Je nachdem ob die Fragen aus der Perspektive aktueller Machtverhältnisse oder neuer Perspektiven beurteilt werden, komme ich zu einer anderen Einschätzung.
- (21) Plutôt que les changements des modes de vie, c'est le facteur vieillissement qui jouera un rôle fondamental. La question-clé: la dépendance est-elle un risque social ?? (voir les travaux de l'Union européenne à ce sujet...).
- (23) Mais les Suisses vont s'adapter, d'autres l'ont fait avant.
- (29) Besser: "Herausforderungen".
- (75) Nehmen die Anforderungen tatsächlich immerdar zu?
- (76) Vielleicht besser: "h a t zu neuen sozialen und wirtschaftlichen Risiken g e f ü h r t" - m.E. ist der grosse Nachkriegs-Struktur-"Wandel der familialen Lebens- und Erwerbsformen" zur Zeit weitgehend Geschichte bzw. vollzogen (was nicht heisst, dass all dessen Konsequenzen/Folgen schon erkannt und/oder 'im Griff' sind).
- (82) Diese Aussage trifft allerdings nur bis zu einem bestimmten Grad zu. Teilzeitarbeitsverhältnisse bieten beispielsweise auch neue Chancen gerade für Familien.
- (102) Il existe un risque de surcharge pour toutes les personnes actives professionnellement, en particulier pour celles exerçant des responsabilités familiales, que ce soit pour leurs enfants ou pour leurs parents âgés. Hommes et femmes ne sont cependant pas touchés de la même manière, vu la répartition traditionnelle des rôles selon le sexe et ses effets sur les chances ou les obstacles dans la vie professionnelle. Voir aussi les aspects positifs : par exemple, une meilleure santé des hommes en cas d'équilibre réussi entre vie professionnelle et vie familiale ; mais combien pourront parvenir à cet équilibre?
- (137) Vgl. auch Bemerkungen zu 6
- (145) Ces changements sont déjà en cours et plus vraiment nouveaux.
- (149) Ces risques augmenteront si aucune mesure de prise en charge des enfants ne sont pas mises sur pied (création de structures d'accueil prenant en charge les enfants durant toute la journée).
- (155) A mon avis, les risques ne devraient guère être différents de ceux d'aujourd'hui.
- (162) Welcher Wandel? Frage unpräzise!

B) Erforderliche Anpassungen im System und im Umfeld der „Sozialen Sicherheit“ / Adaptations requises du système de sécurité sociale et des domaines avoisinants

B1: Verbesserung der Koordination der einzelnen Teilsysteme der sozialen Sicherheit, um die Effektivität und Effizienz zu erhöhen.

B1: Amélioration de la coordination entre les différents systèmes de la sécurité sociale afin d'en augmenter l'efficacité et l'efficace.

Positive Antworten (++ und +) :57
réponses positives (++ et +) : 57

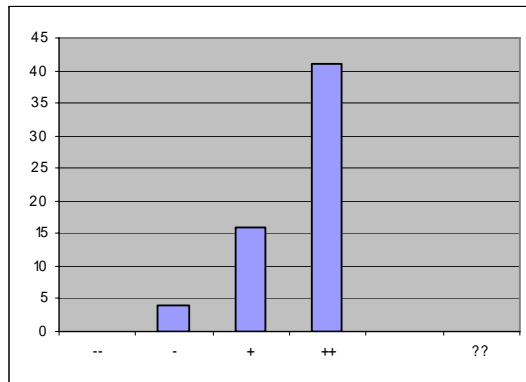

N=61 ; missing values=0

Bemerkungen / Remarques:

- (8) Das ist immer wichtig, aber sehr allgemein.
- (10) Il faut repenser les divisions internes du système de sécurité sociale, plus adaptées à la situation actuelle.
- (71) Hoffentlich nicht unter dem übergeordneten Ziel "Sparen". Koordination extrem wichtig, um die pathogen lange Entscheidungsdauer zu verkürzen (Reintegrationsmöglichkeit nimmt mit Zeitdauer rasch ab).
- (76) Substantielle Effektivitäts- und Effizienzgewinne sind m.E. mit verhältnismässig bescheidenem Aufwand vor allem im Bereich der ALV, der IV und der Sozialhilfe möglich (Ausbau/Verbesserung der interinstitutionellen Kooperation). In anderen Bereichen bzw. im Generellen sind m.E. die Möglichkeiten zur Realisierung von 'grossartigen' Effektivitäts- und Effizienzgewinnen a l l e i n durch die "Verbesserung der Koordination" zwischen Sicherungsinstitutionen bzw. -systemen eher 'bescheiden'.
- (82) Im Bereich der beruflichen Eingliederungsmassnahmen ist eine optimale Koordination unabdingbar, auch wenn sie allein noch keinen Eingliederungserfolg sicherstellen kann.
- (99) Die Koordination stösst an Grenzen der Systeme.
- (102) L'intégration de la perspective de genre est nécessaire.
- (108) Befürworte allerdings die Schaffung eines gesicherten, existenzsichernden Grundeinkommens für alle, was enorm kostensparend wäre.
- (115) Quelle serait la marge de manoeuvre de telles mesures dans un état comme la Suisse ???
- (155) Problème très important notamment pour ce qui concerne la prise en charge des soins aux personnes âgées.

B2: Vermehrte bilaterale Verträge zur Mobilität von Sozialversicherungsleistungen.

B2: Développement des accords bilatéraux concernant la mobilité des prestations d'assurances sociales.

Positive Antworten (++ und +) : 36
réponses positives (++ et +) : 36

Bemerkungen / Remarques:

- (8) Das ist immer wichtig, aber sehr allgemein.
- (75) Verstehe Frage nicht: im internationalen Verhältnis?
- (82) Gewisse Lücken sind noch zu füllen, aber ein grundsätzlicher Wandel drängt sich nicht auf.
- (137) Die Bedürfnisse sind hier weitestgehend abgedeckt; kaum zusätzlicher Handlungsbedarf.
- (155) Très important au regard de la mobilité professionnelle et économique.

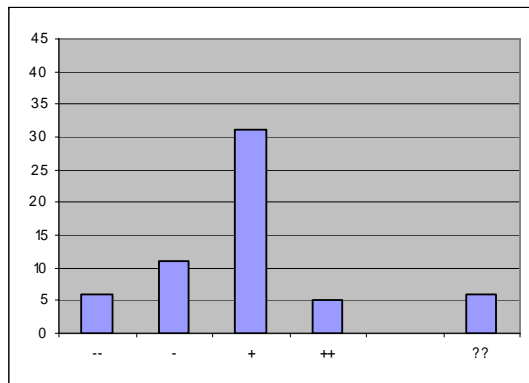

N=59 ; missing values=2

B3: Massnahmen zur Verlängerung der Phase aktiver Erwerbstätigkeit.

B3: Mise en place des mesures visant à prolonger la durée de l'activité professionnelle au-delà de l'âge de la retraite.

Positive Antworten (++ und +) : 37
réponses positives (++ et +) : 37

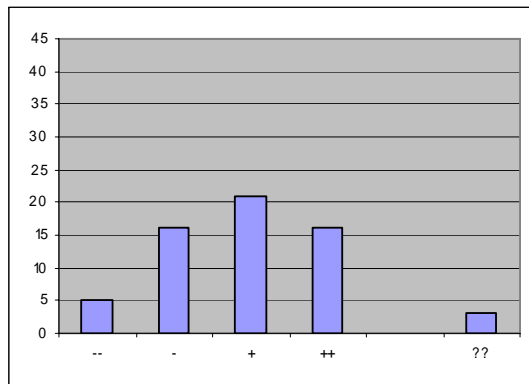

N=61 ; missing values=0

Bemerkungen / Remarques:

- (8) Aber fraglich, ob mit staatlichen "Massnahmen" etwas zu erreichen ist.
- (23) Plutôt: permettre la prolongation si le travailleur le peut et le désire
- (33) Das ist sehr wichtig, muss aber gezielt erfolgen. Es macht keinen Sinn, schlecht qualifizierte Personen länger im Erwerbsprozess halten zu wollen. Und bei den anderen sind die heutigen Anreize der beruflichen Vorsorge für den vorzeitigen Rücktritt das Hauptproblem. Siehe auch Wachstumsbericht.
- (55) Dies kann nicht nur durch ein längeres berufliches Engagement im Alter, sondern auch durch einen früheren Einstieg in das Berufsleben, kombiniert mit einer kontinuierlichen Weiterbildung angestrebt werden. Die Massnahmen müssen als Anreize, nicht als Obligatorium ausgestaltet werden, und die sozialen Aspekte mitberücksichtigen (eine Frühpensionierung müssen sich auch Personen mit tiefen Erwerbseinkommen leisten können).
- (71) Je nach Tätigkeit!
- (76) Massnahmen zur Verlängerung der Lebensarbeitszeit ja - aber prioritär im Sinne von *positive* n Anreizen (z.B. Förderung des Angebots an Arbeitsplätzen für 'Altersteilzeitarbeit'), nicht in erster Linie mittels *negative* n incentives (Erschwerung/Verunmöglichung von 'frühzeitigen' Altersrücktritten durch 'exorbitante' Rentenkürzungen) - Massnahmen des letztgenannten Typs wirken sich sozial höchst selektiv aus! Im übrigen ist zu beachten, dass die Verlängerung der Lebensarbeitszeit für sich alleine schon in mittelfristiger Perspektive kein 'Allerheilmittel' für die Beseitigung von (potentiellen) Finanzierungslücken darstellt (wenn z.B. die Lebenserwartung ab 65 um zwei Jahre steigt, dann reduziert sich der 'Entlastungseffekt' des um zwei Jahre - von 65 auf 67 - erhöhten ordentlichen Pensionierungsalters bald einmal wieder auf Null ...).
- (79) Dafür sorgen, dass junge Menschen rasch in den Arbeitsmarkt einsteigen können, also nicht jahrelang ausgeschlossen bleiben. Falls der immer wieder angedrohte Mangel an Arbeitskräften (wegen demographischer Entwicklung) kommen sollte, dürfte sich dieses Problem aber von selbst lösen.
- (82) Wenn das Rentenalter sukzessive weiter angepasst wird, so sind zusätzliche Massnahmen angezeigt. Diese müssen jedoch für die gesamte Bevölkerung greifen und nicht nur für eine bereits privilegierte Schicht. Insbesondere sind negative Anreize im System der beruflichen Vorsorge langfristig anzugehen.
- (102) Peut jouer un rôle important à condition que les mesures soient holistiques, très bien soutenues et suivies par les collectivités publiques et les entreprises. "Révolution sociale" si l'âgisme disparaissait... L'intégration de la perspective de genre est nécessaire.
- (108) Paradox bei hoher Erwerbslosigkeit.
- (115) De telles mesures ne changeront rien tant que les populations âgées ne sont pas prêtes à travailler plus longtemps. C'est au niveau de l'aménagement du temps de travail et des conditions de travail des âgés qu'il faut agir. Dans le cas contraire, les mesures vont conduire à un accroissement des charges (AI, chômage, etc.)
- (137) Wichtiger als die Verlängerung der Erwerbstätigkeit ist allerdings die Flexibilisierung derselben.

- (149) Les facteurs favorisant la prolongation de l'activité lucrative au-delà de l'âge de la retraite ne sont pas connus. Il convient d'abord d'examiner ces facteurs avant de proposer des mesures.
- (157) Nicht vordringlich. Mittelfristig ja (Zeithorizont 20 oder mehr Jahre, sofern sich Trends bestätigen).
- (159) Avant de penser à prolonger la durée de la vie active, il y aurait probablement des mesures à prendre pour mieux intégrer les travailleurs âgés dans le marché du travail.
- (160) Bis 62/65 Jahre ok., darüber hinaus: nein !
- (161) Insbesondere durch den Abbau von Hindernissen zur Weiterarbeit; weniger durch aktive staatliche Förderung.
- (165) Pour ceux qui le souhaitent

B4: Konsequente Verbesserung der Integrations- und Bildungschancen von Kindern und Jugendlichen durch umfassende Betreuungsangebote im Schul- und Vorschulbereich.

B4: Amélioration conséquente des chances d'intégration et d'éducation des enfants et des adolescents au moyen d'offres d'accompagnement variées dans le domaine (pré-)scolaire.

Positive Antworten (++ und +) : 58
réponses positives (++ et +) : 58

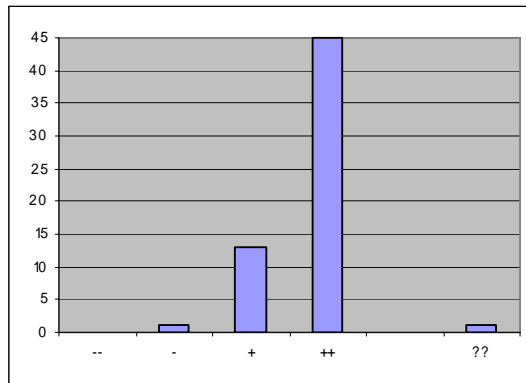

N=60 ; missing values=1

Bemerkungen / Remarques:

- (10) Un enjeu crucial.
- (102) L'intégration de la perspective de genre est nécessaire.
- (108) Finanziert durch Staat UND Wirtschaft.
- (109) Insbesondere Verbesserung der Bildungschancen für alle durch Optimierung der beruflichen Ausbildungsmöglichkeiten.
- (149) Ce thème pose la question fondamentale suivante: Est-ce que la société doit se substituer aux parents dans certains de leurs devoirs de base (éducation, apprentissage de la vie en société) ? Que l'on soit de gauche ou de droite, la réponse varie...

B5: Angleichung der Sozialversicherungsansprüche für alle Formen von Erwerbsarbeit („flexicurity“).

B5: Harmonisation des droits aux prestations d'assurances sociales pour toutes les formes de travail rémunéré („flexicurity“).

Positive Antworten (++ und +) : 53
réponses positives (++ et +) : 53

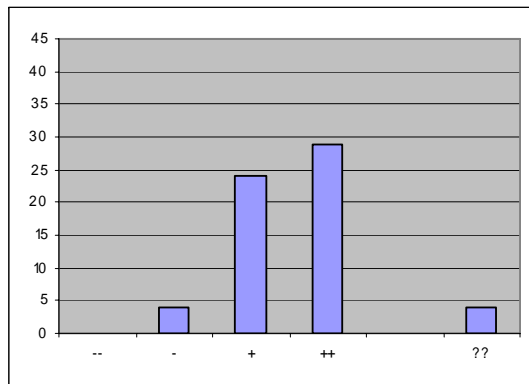

N=61 ; missing values=0

Bemerkungen / Remarques:

- (10) Important pour des raisons d'équité, mais pas tellement pour les conséquences socio-économiques.
- (17) Flexicurity ist eine problematische Strategie, deren Inhalte und Auswirkungen aktuell zuwenig klar sind.
- (75) Wobei "flexicurity" noch Anderes bedeutet (s. Dänemark)
- (76) Diese Forderung ist m.E. vor allem hinsichtlich der Alterssicherung hochrelevant: Das CH-3-Säulensystem ist durch einen gravierenden Konstruktionsfehler gekennzeichnet - durch die 'Ausgrenzung' tiefer Erwerbseinkommen aus der 2. Säule ('Koordinationsabzug'). Also: weg mit dem 'Koordinationsabzug', Einführung der BV-Pflichtigkeit für jegliches Einkommen! (damit würde implizit auch die EL 'entlastet' bzw. auf ihre ursprüngliche Funktion als bedarfsgeprüfter 'Zustupf in ausserordentlichen Notlagen' 'zurückgeführt'). Revisionsbedürftig ist m.E. im Weiteren speziell auch die starke Altersprogressivität der Beiträge an die 2. Säule - wieso eine derart grosse (implizite) 'Lohnnebenkostendiskriminierung' für ältere Arbeitnehmer, vor allem für Erwerbstätige ab 55? wieso denn eigentlich kein einheitlicher Beitragsatz?
- (79) Fehlende/schlechte Abdeckung durch 2. Säule für unregelmässig/prekär/bei mehreren Arbeitgebern tätige Personen (vorab Frauen, aber nicht nur). 1. Säule reicht für diese Personen nicht.
- (82) Wenn die zunehmende Flexibilisierung nicht zu einer Zunahme von sozialen Härtefällen führen soll, so sind weitere Massnahmen im Bereich der sozialen Sicherheit zwingend.
- (102) L'intégration de la perspective de genre est nécessaire
- (144) Nicht alle Formen von Erwerbsarbeit sollen durch das Sozialversicherungssystem geschützt und unterstützt werden. Prekäre Arbeitsverhältnisse müssen im Gegenteil aktiv verhindert werden.
- (155) Qu'est-ce que cela signifie exactement?

B6: Finanzielle Unterstützung von Aus- und Weiterbildungen, die die Arbeitsmarktfähigkeit erhalten oder verbessern.

B6: Soutien financier à des mesures de formation et de formation continue visant à maintenir ou à améliorer l'employabilité.

Positive Antworten (++ und +) : 51
réponses positives (++ et +) : 51

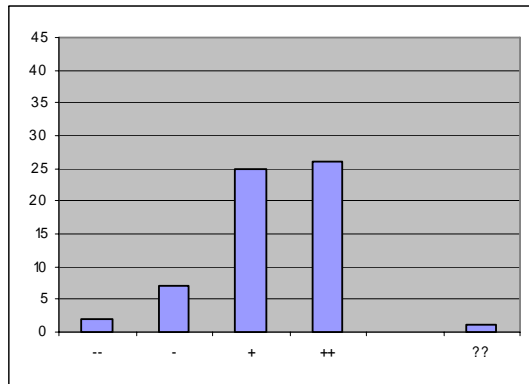

N=61 ; missing values=0

Bemerkungen / Remarques:

- (75) Wobei die finanzielle Unterstützung nicht allein entscheidend ist.
- (76) Sehr unterstützungswert!; nur eine derartige Politik realisiert das (im Prinzip gar nicht so 'schlechte') Konzept des 'aktivierenden Staates' in p o s i t i v e m Sinne ('Ermächtigung', 'Fördern') - anstatt (wie leider vielfach der Fall) massgeblich bloss mit n e g a t i v e r Stossrichtung ('Disziplinierung', 'Fordern').
- (82) Grundsätzlich zu begrüßen, allerdings unter klaren Bedingungen.
- (100) Keine operative Staatsaufgabe --> deshalb Anreize für Arbeitgeber etablieren
- (102) L'intégration de la perspective de genre est nécessaire
- (108) Aber: es müssen auch Alternativen zur Erwerbsarbeit geschaffen werden, die ein befriedigendes Leben erlauben.
- (115) Le soutien est nécessaire, mais il n'entre à mon avis pas dans le rôle de l'état que d'intervenir sur ce domaine
- (137) Die Arbeitsmarktfähigkeit zu erhalten/verbessern ist vorab Sache des/der Einzelnen; anders verhält es sich bei Programmen zwecks sozialer und gesundheitlicher Integration.
- (149) J'ignore dans quelle mesure un déficit de formation de base peut être compensé par de la formation continue. Les faits montrent que ce sont les personnes qui ont une formation de base la plus poussée qui entreprennent une formation continue. Il faudrait aussi mesurer les "outcomes" de la formation continue.
- (155) Très important notamment pour les travailleurs âgés.
- (157) Scheint mir nicht flächendeckend (durch staatliche Quellen) notwendig, sondern nur für die bildungsferneren Schichten und unterprivilegierten.

B7: Integration junger Erwachsener in den Arbeitsmarkt durch „case management“.

B7: Intégration des jeunes adultes dans le marché du travail par des mesures de « case management ».

Positive Antworten (++ und +) : 44
réponses positives (++ et +) : 44

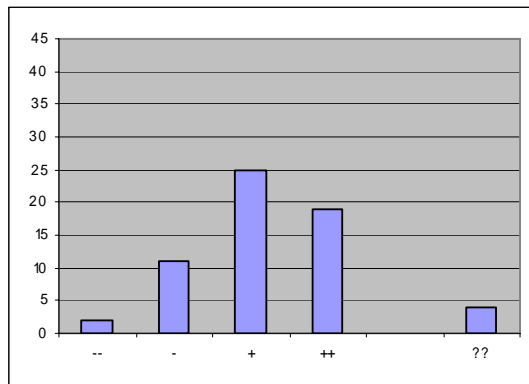

N=61 ; missing values=0

Bemerkungen / Remarques:

- (7) Integration OK, ob „case management“ der richtige Weg ist, bezweifle ich.
- (10) En général, des politiques de réinsertion professionnelle pour ceux qui ont des difficultés à s'insérer sur le marché du travail.
- (17) Nur bei besonders schwierigen und problematischen Situationen. Normalerweise sollte die Integration über Bildung und Angebote an Arbeitsplätzen möglich sein.
- (21) Que recouvre l'expression "case management" ? Elle est développée dans le champ de la sécurité sociale, notamment dans l'assurance-accidents. Qu'en est-il pour les jeunes adultes ? S'il s'agit d'une prise en charge globale, la réponse peut être positive. Mais quelle est la population visée ?...
- (75) Wobei Hilfe immer auch Hilfsbedürftigkeit produziert.
- (79) Es sollte so sein, dass für diese Situation gar kein CM nötig ist, sondern dass es selbstverständlich ist! Falls man das wirklich machen muss, dann stimmt etwas nicht mehr in der Schweiz... Siehe auch Bemerkung zu Frage 3.
- (82) Hier müssen weitere Angebote geschaffen werden, auch wenn die Wirkung nicht überbewertet werden darf.
- (102) L'intégration de la perspective de genre est nécessaire
- (108) Durch "Coaching", und zwar "flächendeckend" für die ganze Schweiz (vgl. Initiative BR Leuthard).
- (109) Case Management wird zur Zeit zu stark als "Allerweltsheilmittel" gehandelt. Zu hohe Erwartungen an Case Management. Dies löst keine Probleme, solange jungen Erwachsenen aus ökonomischen oder anderen Gründen keine Chance gegeben wird für den Einstieg in die Arbeitswelt.
- (137) Vgl. Bemerkungen zu 6; "case management" soll/muss nicht flächendeckend sondern als Instrument bei sozial desintegrierten Personen eingesetzt werden
- (155) A condition d'offrir des perspectives de travail ultérieures
- (160) Nur in Fällen mit besonderen Problemen. Sonst: Erschaffung von Stellen !
- (161) Solche Massnahmen dürfte nur für eine kleine Minderheit/Problemgruppe sinnvoll sein. Generell kann mit Case Management eher ein Ausscheiden aus dem Arbeitsmarkt präventiv verhindert werden.

B8: Ausdehnung der Bundeskompetenzen zur Gewährleistung der sozialen Existenzsicherung.

B8: Elargissement des compétences de la Confédération visant à garantir le droit à l'existence sociale.

Positive Antworten (++ und +) : 42
réponses positives (++ et +) : 42

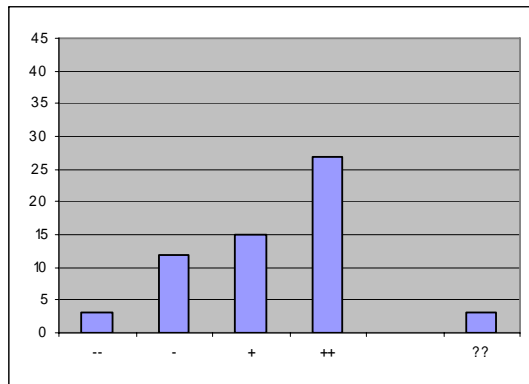

N=60 ; missing values=1

Bemerkungen / Remarques:

- (75) Je zentralistischer, desto kleiner die soziale Kontrolle.
- (76) Sehr unterstützenswert! - damit liesse sich wohl zumindest ein wesentlicher Teil der grossen Differenzen hinsichtlich der 'realen Sozialhilfepraxis' zwischen Kantonen und Gemeinden in Richtung auf die Realisierung des elementaren Anspruchs auf 'Gleichbehandlung' eliminieren (der AHV-Rentenanspruch variiert ja sinnvollerweise auch nicht zwischen Kantonen und Gemeinden ...).
- (82) Es besteht kein genereller Bedarf für zusätzliche Bundeskompetenzen, wohl aber ein punktueller (Krankentaggeldversicherung). Zudem ist es bedauerlich, dass vor kurzem Teile des Systems kantonalisiert worden sind (Vergütung von Krankheits- und Behinderungskosten durch die EL).
- (108) Sofern nicht die Bundessteuern abgeschafft werden!
- (115) N'est-il pas garanti ? Est-ce un aveu de l'OFAS que de prétendre ceci ?
- (137) Man darf ja noch träumen ...
- (149) Contraire au fédéralisme helvétique !
- (155) Cela doit avant tout relever des cantons
- (165) Trop imprécis pour juger

B9: Entkopplung der wirtschaftlichen Existenzsicherung von der Erwerbsarbeit.

B9: Dissocier la sauvegarde des conditions d'existence économique de l'activité professionnelle.

**Positive Antworten (++ und +) : 33
réponses positives (++ et +) : 33**

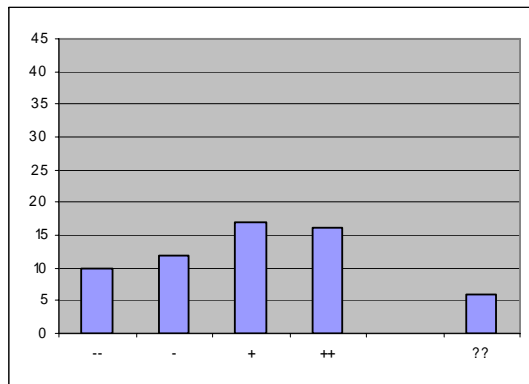

N=61 ; missing values=0

Bemerkungen / Remarques:

- (8) "Wichtig" "unwichtig" ist hier nicht die geeignete Kategorie, es geht mir um "erwünscht" oder "nicht erwünscht"
- (10) Mauvaise idée. Nos sociétés ne sont pas disponibles à financer une minorité d'inactifs et l'utilité du travail rémunéré va bien au delà du simple apport financier (intégration sociale, estime de soi, etc.).
- (75) Konzept der Entkoppelung ist naiv.
- (76) "Entkoppelung" ist als Forderung vielleicht etwas (zu) 'hart', (zu) 'radikal' formuliert - im Sinne der 'vermehrten Ermöglichung einer materiell gesicherten Existenz auch jenseits klassischer Erwerbsarbeit' aber sicher unterstützungswert (vgl. dazu auch untenstehende Anpassungsforderung 13., im Weiteren bzw. Generelleren natürlich die Grundeinkommensdebatte!)
- (79) Grundsätzlich nein, aber für bestimmte Situationen wie heute schon nötig.
- (82) Auch wenn eine Basissicherung für die gesamte Bevölkerung sicherzustellen ist, bringt die Verknüpfung mit der Erwerbsarbeit auch wichtige Anreize, die nicht leichtfertig aufgegeben werden sollten.
- (102) L'intégration de la perspective de genre est nécessaire
- (108) Z. B. durch Besteuerung von Energie, internationale Finanzströme (Tobin-Steuer).
- (115) Si la sauvegarde des conditions d'existence est indispensable, elle doit être mise en relation avec l'activité professionnelle (à l'exception de certains groupes ne pouvant pas exercer d'activité, pour des raisons d'invalidité par exemple). Sortir de cette notion dans laquelle l'activité professionnelle devrait permettre des conditions d'existence décente deviendrait préoccupant.
- (137) Man darf ja noch träumen ...
- (144) Es braucht ein existenzsicherndes Grundeinkommen für alle, unabhängig vom Erwerbsstatus.
- (149) Cela est déjà le cas avec l'aide sociale (obtention inconditionnelle pour autant que les besoins sont prouvés)
- (155) Solution non réaliste surtout sur le plan financier. Mieux vaut boucher les trous résultant de périodes de non activité professionnelle (p.ex. comme le bonus éducatif introduit lors de la 10e révision de l'AVS).
- (159) L'idée d'allocation universelle ou de revenu de citoyenneté devrait être étudiée, même si les chances que ces prestations se réalisent sont politiquement très faibles voire nulles...
- (161) Nur dann
- (162) Frage unverständlich
- (165) Déjà le cas

B10: Leistungskürzungen im System der sozialen Sicherheit.

B10: Baisse des prestations dans le système de sécurité sociale.

Positive Antworten (++ und +) :15
réponses positives (++ et +) : 15

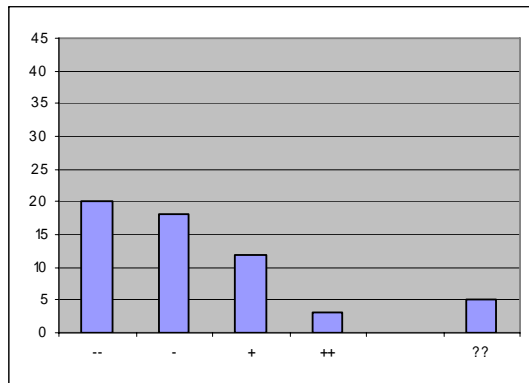

N=58 ; missing values=3

Bemerkungen / Remarques:

- (8) Zu allgemein.
- (10) Si l'objectif est un renforcement des incitations à travailler l'élimination des effets de seuil me semble plus important.
- (64) Unklar - wie gemeint?
- (75) Wegen Selbstverschuldens?
- (82) Generell besteht keine Notwendigkeit zu Leistungskürzungen. Es gibt ganz wenige Bereiche, bei denen gewisse Leistungen einer Kürzung unterzogen werden können (z.B. Leistungen der Unfallversicherung nach Erreichen des AHV-Alters).
- (99) Leistungskürzungen können punktuell richtig sein, jedoch nicht generell.
- (100) Zuerst mehr Effizienz im System anstreben bevor Leistungen gekürzt werden.
- (102) Jouera un rôle plutôt important tout en étant socialement scandaleuse pour les personnes ayant des petits revenus et dangereuse pour la nécessaire solidarité entre générations. L'intégration de la perspective de genre est nécessaire, d'autant que la pauvreté concerne particulièrement les femmes et qu'elles sont de ce fait particulièrement dépendantes des mesures de l'Etat social pour leur survie économique.
- (108) Vorschlag: Erlebniswochen für Gut- und Bestverdienende, die mal mit 935.- / Monat (gemäss SKOS-Richtlinien) auskommen müssen.
- (115) Cela ne ferait que reporter ailleurs des charges.
- (137) Nur dort, wo das jeweilige System falsche Anreize setzt und so zum Ausschluss aus der Gesellschaft führt.
- (149) Scénario le plus probable dans le cadre de l'AVS et de l'assurance-maladie.
- (155) Ne peut être envisagée de manière générale. Un meilleur ciblage apparaît plus adéquat que des réductions générales de prestations.
- (157) Anpassungen sind zwar punktuell nötig, aber in beide Richtungen.
- (161) Gilt v.a. für die Altersvorsorge; Reduktion der Umwandlungssätze in der beruflichen Vorsorge.
- (165) C'est un choix de société, pas celui d'un expert.

B11: Finanzierung zusätzlicher Sozialausgaben durch Erbschaftssteuern.

B11: Financement des dépenses sociales supplémentaires par des impôts sur les successions.

Positive Antworten (++ und +) : 38
réponses positives (++ et +) : 38

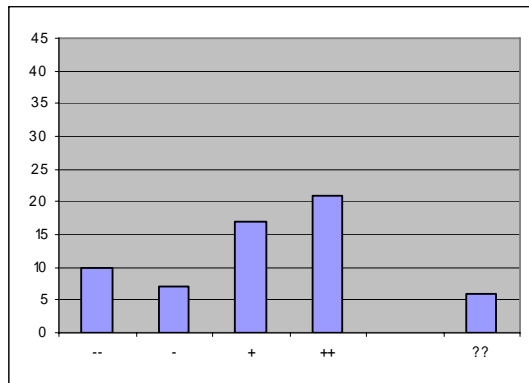

N=61 ; missing values=0

Bemerkungen / Remarques:

- (10) Pourvu que les dépenses sociales supplémentaires soient des dépenses d'investissement (accueil extra-familial, mesures de réinsertion professionnelle, etc.).
- (75) Vorfrage unbeantwortet, ob es zusätzliche Sozialausgaben überhaupt braucht, bzw. ob diese nicht durch Umverteilung zu finanzieren sind.
- (76) Kann man durchaus ins Auge fassen! Löst aber die 'grossen' aktuellen und/oder zukünftigen Finanzierungsprobleme wohl nicht - dazu ist der potentielle Ertrag selbst einer 'griffigen' eidg. Erbschaftsteuer vermutlich viel zu bescheiden!
- (82) Von der Sache her würde dies gerade bei der Finanzierung der Pflegeversicherung sicher Sinn machen, auch wenn die politischen Widerstände hoch scheinen.
- (102) L'impôt sur les successions pourrait jouer un rôle important car bien aménagé c'est un impôt équitable et efficace économiquement - mais la question est celle de son acceptabilité politique dans une période de concurrence fiscale élevée.
- (108) Wäre nichts als gerecht, da Überbleibsel aus feudalen Gesellschaftsformen. Diese "leistungslosen Einkommen" sind ungleich grösser als diejenigen der SozialhilfeempfängerInnen.
- (137) Sozialste aller Steuern!
- (149) 1. Majorité politique ? 2. Autonomie des cantons ?
- (155) Solution jugée de manière générale peu adéquate notamment dans les rapports IDA Fiso (immiscion dans les compétences cantonales, source de financement peu sûre etc.).
- (157) Evtl. nicht nur "zusätzlicher", sondern zur Sicherung künftiger Bedürfnisse auf aktuellem Niveau.
- (159) La répartition des héritages est très inégale. Les plus riches profitent de la plus grande part d'héritages. Ces derniers contribuent à accentuer les inégalités sociales.

B12: Finanzierung zusätzlicher Sozialausgaben durch indirekte Steuern (Mehrwertsteuer).

B12: Financement des dépenses sociales supplémentaires par des impôts indirects (taxe sur la valeur ajoutée).

Positive Antworten (++ und +) : 38
réponses positives (++ et +) : 38

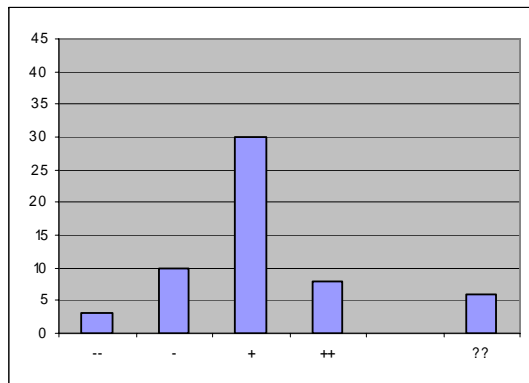

N=58 ; missing values=3

Bemerkungen / Remarques:

- (10) Voir remarque au point 11.
- (23) Scenarii à faire.
- (75) Braucht es "zusätzliche" Sozialausgaben? Nicht auch Abbau von unnötig Gewordenem möglich?
- (76) Sowohl direkte wie indirekte Steuern haben ihre je eigenen 'Stärken' und 'Schwächen' (z.B. hinsichtlich ihrer Effekte auf Konsum- und Investitionsparameter, hinsichtlich ihrer 'Visibilität' für die Steuerleistenden etc.). Welcher Steuer-Mix sich unter welchen Bedingungen für was und aus welchen Gründen 'besonders eignet' entzieht sich unserer Kenntnis.
- (82) Sowohl in der AHV wie auch in der IV wird man nicht darum herum kommen, selbst wenn es noch mehrere Anläufe braucht. Weitere Versicherungen sollten jedoch nicht über diesem Weg finanziert werden.
- (102) Ici aussi, question d'acceptabilité politique - avec une probabilité plus élevée que la nécessité soit recon- nue, aussi en comparaison avec l'UE que pour l'impôt sur les successions.
- (108) Belastet Unterschicht überproportional im Verhältnis zum Einkommen.
- (115) Plus que la TVA, il s'agirait probablement de réfléchir à d'autres formes d'impôts directs, tels que l'imposition des gains boursiers, par exemple...
- (137) Diese Frage kann nicht grundsätzlich und unter Ausschluss der jeweiligen Sozialversicherung respektive Leistung diskutiert werden.
- (149) Scénario le plus probable. La TVA a l'avantage d'être moins douloureuse en comparaison avec une di- minution des prestations et/ou une augmentation des prélèvements directs.
- (155) Source de financement déjà existante. Doit rester en équilibre avec les autres sources de financement dans la mesure où la TVA pèse plus lourdement sur les ménages les plus faibles. A un taux trop élevé peut également être une entrave à l'exportation.
- (165) Mais en réduisant les cotisations sociales.

B13: Materielle Anerkennung ehrenamtlich erbrachter Dienstleistungen für die Gemeinschaft (z.B. durch Gutscheine für Betreuungs- und Pflegeleistungen).

B13 : Reconnaissance matérielle des services rendus à la collectivité à titre bénévole (p. ex. sous forme de bonifications pour tâches d'assistance et de soins).

Positive Antworten (++ und +) : 37
réponses positives (++ et +) : 37

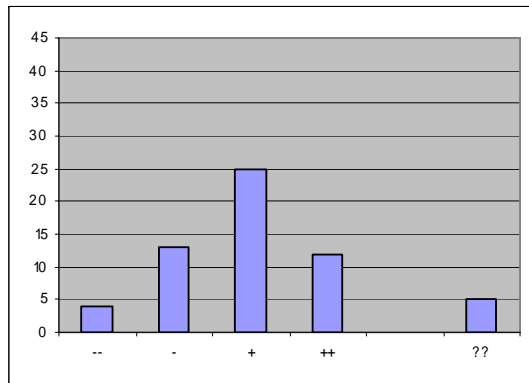

N=59 ; missing values=2

Bemerkungen / Remarques:

- (8) Das gibt es ja schon, fraglich, ob durch zusätzliche materielle Anreize etwas bewirkt werden kann
- (10) Piste dangereuses, car on risque de décourager l'emploi féminin (dans la plupart de cas, les bénéficiaires seraient des femmes).
- (75) Dann sind Tätigkeiten nicht mehr "ehrenamtlich"
- (82) An sich ein begrüßenswerter Ansatz. Ob aber über das bestehende System der Betreuungsgutscheine in der AHV hinaus noch viele weitere Möglichkeiten bestehen, scheint mir nicht so klar.
- (102) L'intégration de la perspective de genre est nécessaire
- (108) Sind "Geld-Gutscheine" gemeint? Der Trend zur Monetarisierung ALLER Lebensbereiche ist abzulehnen.
- (137) Grundsätzlich wären hier Incentives wichtig -- nur, wie sollen nicht monetäre Ansprüche auf der Zeitsache (Leistung heute - Bezug in 30 Jahren) garantiert werden?
- (144) Muss zuerst sehr gründlich untersucht werden. Darüber wissen wir bis anhin wenig.
- (149) Un travail bénévole rétribué s'oppose à la notion de "bénévolat"!
- (155) Existe déjà dans l'AVS.

B14: Verpflichtung der Unternehmen zur Förderung und Erhaltung der Gesundheit der Mitarbeitenden.

B14: Obligation des entreprises à promouvoir la santé de ses collaborateurs.

Positive Antworten (++ und +) : 45
réponses positives (++ et +) : 45

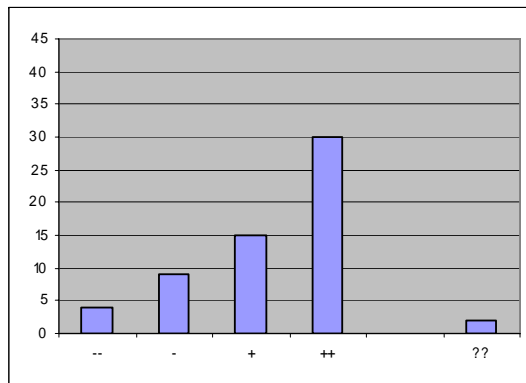

N=60 ; missing values=1

Bemerkungen / Remarques:

- (8) Nicht unwichtig, aber unsinnig.
- (10) Bonne idée...
- (21) Il s'agit, en fait, d'obligations légales déjà existantes...
- (75) Hinter der Frage stehen verschiedene unbelegte Hypothesen.
- (82) Diese Verpflichtung besteht bereits heute bis zu einem gewissen Grad und müsste noch etwas substantiiert werden. Nicht zu unterstützen ist jedoch eine Verantwortung der Unternehmung für das Verhalten im Privatbereich.
- (102) L'intégration de la perspective de genre est nécessaire.
- (137) Vor allem am Arbeitsplatz!
- (144) Aber nicht einfach durch ein Tai-Chi-Kürsli über den Mittag, sondern durch Arbeitspensen und Anforderungen, die langfristig verträglich sind und nicht ins vorprogrammierte Burn-Out führen. PS: Bei Frauen spricht man gerne von Erschöpfungsdepressionen (die Frauen sind einfach schwach und erschöpft, aber niemand weiss so genau weshalb), bei Männern von einem Burn-Out (die starken Männer krampfen in ihrem Job bis zum Zusammenbruch). Burn-Outs von Frauen werden in Zukunft aufgrund ihrer Mehrfachbelastung massiv zunehmen.
- (149) Système de bonus/malus pour les entreprises qui génèrent des cas relevant de l'assurance-maladie.
- (161) Machen Unternehmen bereits vermehrt (im eigenen Interesse); keine staatliche Verpflichtung sinnvoll.
- (165) Préserver oui, promouvoir sur une base volontaire avec des mesures incitatives.

B15: Erweiterung der Auswahlkriterien bei der Vergabe öffentlicher Aufträge um soziale Aspekte (Anpassung der Submissionsverordnung).

B15 : Elargissement des critères de sélection lors de l'attribution de mandats publics portant sur des aspects sociaux (adaptation de l'ordonnance de soumission).

Positive Antworten (++ und +) : 30
réponses positives (++ et +) : 30

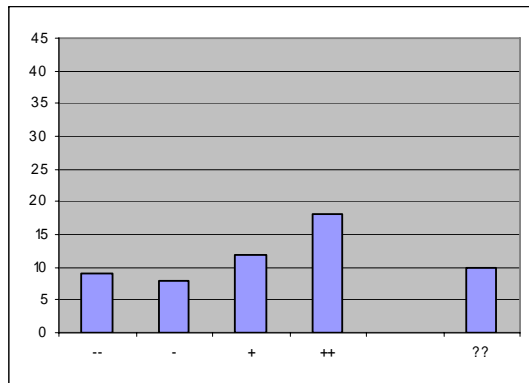

N=57 ; missing values=4

Bemerkungen / Remarques:

- (10) Les conditions de travail en Suisse sont relativement bonnes et ne justifient pas à mon avis une telle mesure. Elle pourrait être intéressante pour faire passer des idées nouvelles, par exemple en relation avec l'intégration des étrangers ou l'égalité homme-femme. Aux USA, ont accès à certains mandats publics seulement les entreprise qui appliquent les principe du "affirmative action" (discrimination positive pour certains groupes).
- (17) Soziale Mindeststandards und die Einhaltung der ILO-Kernarbeitsnormen müssten als Kriterien für die Vergabe von Aufträgen berücksichtigt werden.
- (23) Intégrer les critères sociaux et environnementaux comme dans l'économie sociale et solidaire.
- (64) Fragt sich - wie!
- (82) Ein sinnvoller Anreiz, auch wenn es nicht leicht sein wird, im Zusammenhang mit der Formulierung und Überprüfung der Kriterien für sozial verantwortliche Unternehmen einen praktikablen Weg zu finden.
- (102) L'intégration de la perspective de genre est nécessaire.
- (115) Effet financier marginal, mais conséquences pouvant être graves.
- (137) Man darf ja träumen ...
- (149) Ce genre de mesures débouche en général sur d'importantes distorsions de la concurrence dont les consommateurs sont les victimes.
- (161) Weder sinnvoll noch praktikabel.
- (165) Pas clair.

C) Erhebungs- und Forschungsbedarf / Besoins en matière d'enquêtes et de recherches

C1: Statt neuer Forschungs- und Entwicklungsprojekte im Bereich soziale Sicherheit sollten vorhandene Daten und Ergebnisse umfassender ausgewertet und analysiert werden.

C1: A la place de nouveaux projets de recherche et de développement dans le domaine de la sécurité sociale, il convient d'examiner et d'analyser de manière plus détaillée les données et les résultats existants.

Positive Antworten (++) und +) : 38
réponses positives (++ et +) : 80

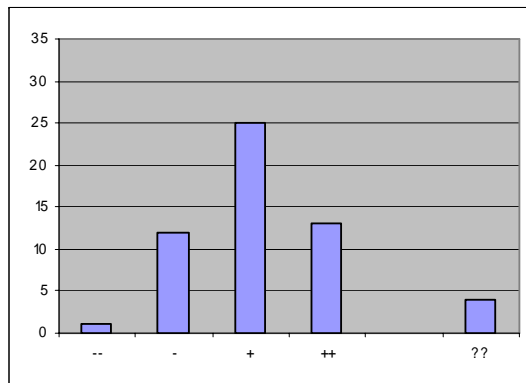

N=55 ; missing values=6

Bemerkungen / Remarques:

- (75) Zu dieser und allen anderen Fragen zu C: Die folgenden Fragen sind hauptsächlich aus soziologischer und wirtschaftswissenschaftlicher Perspektive gestellt, so dass sie hier nicht beantwortet werden können. M. E. wäre wegen den Grenzen dieses Ansatzes eine erhebliche Ausweitung der Perspektive notwendig. z.B. anthropologische, philosophische, ethische, historische Untersuchungen. Entscheidende Faktoren sind nicht oder kaum erforschbar.
- (82) Die Optimierung der Analyse bestehender Daten ist sicher richtig, darf aber weitere Forschungsprojekte nicht ausschliessen.
- (102) L'intégration de la perspective de genre est nécessaire.
- (115) Absolument indispensable de tirer profit des informations et données existantes.
- (137) Stimmt zur Hälfte, für die andere Hälfte gibt es gar keine Daten ...
- (149) Cela pose aussi la question de la manière dont les scientifiques communiquent leurs résultats auprès du public et des milieux politiques.
- (155) Notamment sur la situation effective des rentiers.
- (157) Das eine schliesst das andere nicht aus!

C2: Untersuchungen zur Interaktion der Teilsysteme der sozialen Sicherheit und deren kombinierten (Anreiz-)Wirkungen (Drehtür-Effekt?).

C2: Analyses des interactions entre les différentes parties du système de sécurité sociale et de leurs effets (incitatifs) combinés ("effet tourniquet" ?).

Positive Antworten (++ und +) : 52
réponses positives (++ et +) : 52

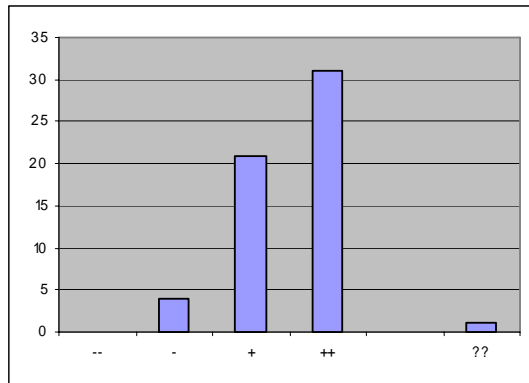

N=58 ; missing values=3

Bemerkungen / Remarques:

- (71) Im Grunde wissen es alle....
- (82) Solche Untersuchungen sind nötig (und werden bereits im Forschungsprogramm der IV vorgesehen).
- (102) Ajouter à ces interactions les aspects désincitatifs du système fiscal pour les couples mariés à deux revenus : L'intégration de la perspective de genre est nécessaire.
- (108) Und die meist nicht berücksichtigten Mitnahmeeffekte. Mehr Gewicht auf soziale Integrations-/Beratungsarbeit (Mensch ist kein Anreizbündel) und Untersuchung der Umverteilung zwischen Rand-/Zielgruppen.
- (137) Dürfte in unserem historisch ziemlich wild gewachsenen und teilweise unkoordinierten System eine der Schlüsselfragen sein.
- (149) Le fédéralisme favorise sans doute ce type d'effets du fait que l'instance qui supporte les coûts (Confédération, cantons, communes) varie en fonction du type de risque social.
- (155) Pour quel résultat?

C3: Modellrechnungen zur langfristigen Entwicklung der Leistungsansprüche an das System der sozialen Sicherheit in der Schweiz aufgrund der sozioökonomischen und demographischen Entwicklung.

C3: Modélisations de l'évolution à long terme des demandes de prestations touchant le système de sécurité sociale en fonction de l'évolution socioéconomique et démographique.

Positive Antworten (++ und +) : 36
réponses positives (++ et +) : 36

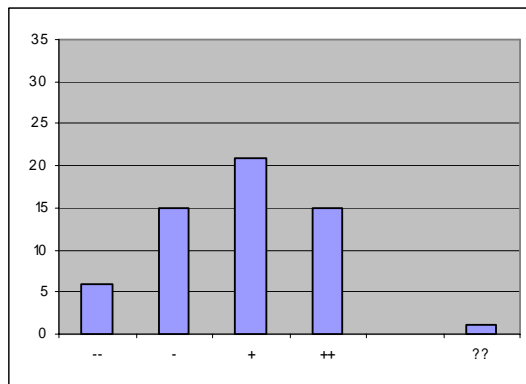

N=58 ; missing values=3

Bemerkungen / Remarques:

- (8) z.T. gibt es die ja schon.
- (10) Difficile de modéliser dans le long terme autre chose que les retraites.
- (12) Modellrechnungen bringen wenig Mehrwert über einfache Überschlagsrechnungen.
- (17) Problematisch ist, dass diese Studien meist vor dem Hintergrund politischer Positionierung gemacht werden.
- (57) Schon wichtig, es wurde aber schon viel modellgerechnet.
- (82) Derartige Modellrechnungen bestehen bereits. Ich bin nicht sicher, ob zusätzliche Langzeit-Modellrechnungen uns wirklich weiterhelfen in Anbetracht der grossen Unsicherheit über die einzelnen Faktoren.
- (99) Die finanziellen Entwicklungen werden massgeblich durch die Entwicklung der Wirtschaft und der Finanzmärkte beeinflusst. Modelle können oft nicht mehr als in Varianten diese Abhängigkeit sichtbar machen. Anders bei den demografischen Entwicklungen.
- (102) L'analyse dans une perspective de genre est nécessaire.
- (137) Ist ultimative Entscheidungsgrundlage für die Politik: wurde mehrfach gemacht, muss nicht neu erfunden sondern weitergeschrieben und aktualisiert werden!
- (149) Ces modélisations ont été entreprises et mises à jour depuis IDA FiSo.
- (165) Déjà largement réalisé.

C4: Internationaler Vergleich alternativer Modelle zur Langzeitpflege und Ableitung von übertragbaren Massnahmen für die Schweiz.

C4: Comparaison internationale de modèles alternatifs de soins de longue durée et identification de mesures transférables à la Suisse.

Positive Antworten (++ und +) : 49
réponses positives (++ et +) : 49

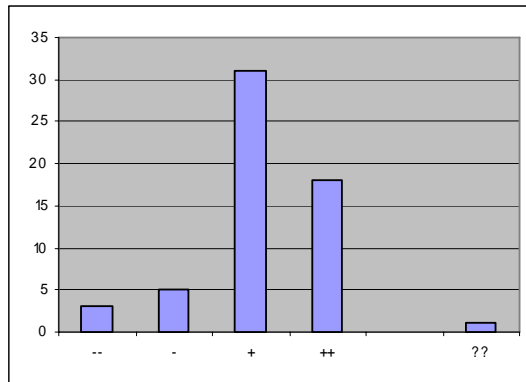

N=58 ; missing values=3

Bemerkungen / Remarques:

- (10) Pas seulement pour les soins de longue durée. En général, en Suisse on ne profite pas assez des expériences menées à l'étranger.
- (57) Es braucht zwingend eine Pflegeversicherung, ausgestaltet als Sozialversicherung. Das Risiko, zum "Pflegefall" zu werden, u.a. Faktoren in diesem Zusammenhang erfüllen klar die Definitionskriterien einer Sozialversicherung.
- (82) Eine solche Studie würde bei der Suche nach neuen Lösungen sicher einen sinnvollen Beitrag leisten.
- (102) L'intégration de la perspective de genre est nécessaire.
- (137) Ein Blick über den Gartenzaun ist immer wichtig; da indes die System innerhalb Europas nicht vergleichbar sind, kann das Heil nicht einzig in der Ferne, bei fremden Modellen liegen.

C5: Modellrechnungen über Wirkungen neuer Finanzquellen der Sozialversicherungen.

C5: Modélisation des effets de nouvelles sources de financement des assurances sociales.

Positive Antworten (++ und +) : 34
réponses positives (++ et +) : 34

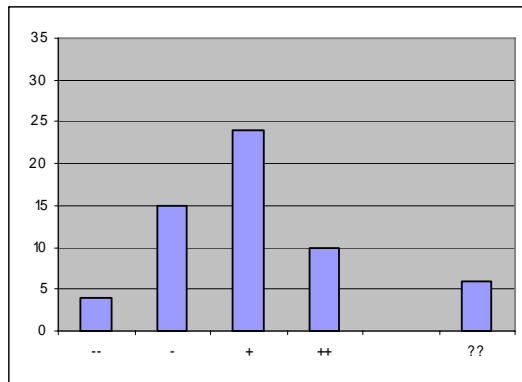

N=59 ; missing values=2

Bemerkungen / Remarques:

- (12) Siehe 3: wissenschaftlich uninteressant und geringer Mehrwert für die Praxis.
- (57) Schon wichtig, hier wurde aber auch schon viel gemacht. Finanzierung über MWST, Lohnabzüge, Kopfprämien etc. wurde schon alles modellgerechnet.
- (102) L'intégration de la perspective de genre est nécessaire.
- (108) Vgl. B9 - Tobin-Steuer. Besteuerung des Flugverkehrs / Auto-Dieselmotoren usw.
- (137) Gibt es denn neue, substantielle Finanzquellen?
- (149) Ces modélisations ont été entreprises et mises à jour depuis IDA FiSo.
- (155) Pour quelles conclusions? Un grand nombre de réponses théoriques sont déjà données tant en Suisse qu'à l'étranger.

C6: Regelmässige Sozialberichterstattungen zur Situation von Kindern und jungen Erwachsenen.

C6: Réalisation de rapports sociaux réguliers sur la situation des enfants et des jeunes

Positive Antworten (++ und +) : 51
réponses positives (++ et +) : 51

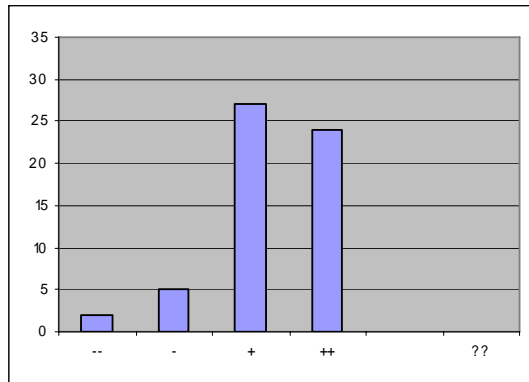

N=58 ; missing values=3

Bemerkungen / Remarques:

- (23) Et adultes! Rapports socio-sanitaires.
- (82) Ist sicher von soziologischem Interesse. Ob damit aber ein Beitrag zur Lösung der bestehenden Probleme geschaffen wird, muss offen bleiben.
- (102) L'intégration de la perspective de genre est nécessaire.
- (108) Armuts-/Reichtumsbericht (vgl. Deutschland). Berichterstattung über Menschenrechtsverletzungen im Sozialhilfebereich (BV § 12 oder 15: Recht auf Hilfe in Notlagen).
- (115) Mais aussi des populations âgées.
- (159) Sowie zur Situation der Familien.

C7: Regelmässige Sozialberichterstattungen zur Situation von Selbständigerwerbenden.

C7: Réalisation de rapports sociaux réguliers sur la situation des indépendants.

Positive Antworten (++ und +) : 29
réponses positives (++ et +) : 29

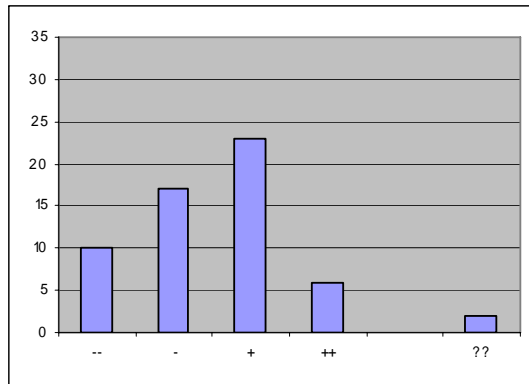

N=58 ; missing values=3

Bemerkungen / Remarques:

- (23) Et situation des demandeurs d'emploi.
- (57) Wichtige Randgruppe (auch für Working-Poor-Frage), aber eben doch nur Randgruppe (rd. 18%).
- (82) Vgl. 6
- (102) L'intégration de la perspective de genre est nécessaire.
- (149) Différentes études (analyse de l'utilisation du capital 2ème pilier par les indépendants + analyse données fiscales cantonales) ont montré que la situation des indépendants en terme de revenus et de fortune est comparativement favorable.
- (162) Trennung Selbständige/Unselbständige soll für soziale Sicherheit keine Rolle spielen.

C8: Längsschnittanalysen von „Risikobiographien“, um Faktoren zu identifizieren, die sozialen oder beruflichen Ausschluss verursachen bzw. Re-Integration begünstigen.

C8: Analyses longitudinales de "biographies à risque", afin d'identifier les facteurs d'exclusion sociale et professionnelle ainsi que ceux favorisant la réintégration.

Positive Antworten (++ und +) : 52
réponses positives (++ et +) : 52

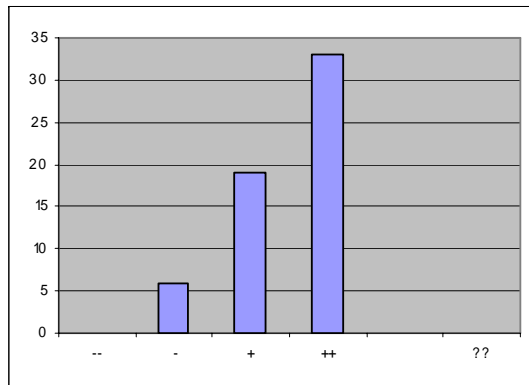

N=58; ; missing values=3

Bemerkungen / Remarques:

- (12) Wichtig ist, dass diese sorgfältig gemacht werden, sonst nur nutzlos und teuer!!!
- (21) Les études existent déjà....
- (82) Solche Studien könnten aufzeigen, wann und wie welche Entwicklungen beeinflusst werden, und sie könnten damit konkrete Handlungsansätze aufzeigen. Sie sind jedoch nur sinnvoll, wenn sie in der nötigen Breite und Repräsentativität geführt werden.
- (102) L'intégration de la perspective de genre est nécessaire.
- (108) Plus gélungende Biographien ohne Erwerbsarbeit.
- (137) Tönt gut: ohne den politischen Willen entspr. Erkenntnisse auch umzusetzen bleibt das allerdings nur Arbeitsbeschaffung für Sozialwissenschaftler.
- (155) Mieux vaudrait regrouper la masse de données déjà existantes dans ce domaine. Les données sont actuellement éparpillées.

C9: Analyse der Wirksamkeit der sozialen Sicherungssysteme bezüglich bestimmter Zielgruppen.

C9: Analyse de l'efficacité du système de sécurité sociale par rapport à certains groupes cible.

Positive Antworten (++ und +) : 51
réponses positives (++ et +) : 51

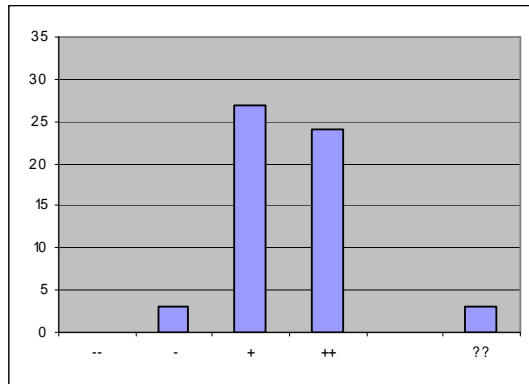

N=57 ; missing values=4

Bemerkungen / Remarques:

- (8) Zu allgemein.
- (23) Oui, mais quelle efficacité: - économique, - sociale (lien social).
- (71) Inklusive falscher Anreize.
- (82) Die Wirksamkeit einzelner Massnahmen sollte ohnehin regelmässig evaluiert werden.
- (102) L'intégration de la perspective de genre est nécessaire.
- (108) Auch Geschlechterbilanzen.
- (137) Die Evaluierung der Wirksamkeit von Sozialversicherungssystemen ist ein Muss! Dies nicht nur aus politischer Sicht sondern auch um die Systeme wo nötig nachbessern, optimieren zu können.
- (165) Pas clair.

C10: Laufende Überwachung (Inzidenzanalysen) der Umverteilungsleistungen im Sozialwesen (z.B. Generationenbilanzen, welche Transferleistungen zwischen jung und alt erfassen).

C10: Monitoring constant (analyses de l'incidence) de la redistribution dans le domaine social (p.ex. bilans de générations centrés sur les prestations de transfert entre jeunes et personnes âgées).

Positive Antworten (++ und +) : 37
réponses positives (++ et +) : 37

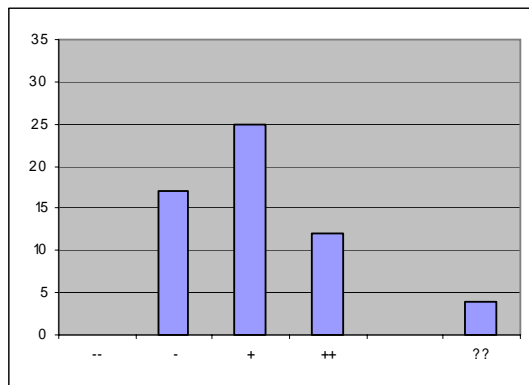

N=58 ; missing values=3

Bemerkungen / Remarques:

- (12) Umverteilungen innerhalb der Generationen nicht vergessen (heute subventioniert der arbeitende Mittelstand den nicht arbeitenden Mittelstand (der meist sehr gut ausgebildet ist)!!)
- (57) Bisher wenig erforscht, wobei umfassende Inzidenzanalysen schwierig vorzunehmen sind
- (71) Rolle der Medizin in Frage stellen !i
- (79) Die Generationenbilanzen bringen nichts ausser Polemik, da sie für die heutigen Jungen betreffend die Zukunft nur auf Annahmen beruhen. Es kommt aber meistens anders als in den Annahmen...
- (82) Diese Forschung wäre kaum lösungsorientiert.
- (100) Generationen nicht gegeneinander ausspielen, Gefahr der Polarisierung
- (102) L'intégration de la perspective de genre est nécessaire
- (115) Peu important pour trouver des solutions, mais très certainement important pour diminuer les inégalités entre générations
- (137) Ja, aber nicht als Selbstzweck und mit einem vernünftigen Aufwand
- (149) Le problème avec les bilans générationnels est que les transferts d'une génération particulière sont impossibles à modéliser dans leur totalité. Cela réduit l'impact de telles études.
- (161) Z.B. alle 5 Jahre oder zur Beurteilung der Wirkung von Reformschritten

C11: Evaluation bestehender nationaler Integrations- und Förderungsmassnahmen auf allen Ebenen (Frühförderung im Kindergarten, schulische Unterstützungsmassnahmen, Lehrstellen-Coaching, usw.).

C11: Evaluation des mesures d'intégration et d'encouragement nationales existantes, à différents niveaux (encouragement à la petite enfance, soutien scolaire, coaching pour places d'apprentissage, etc.).

Positive Antworten (++ und +) : 48
réponses positives (++ et +) : 48

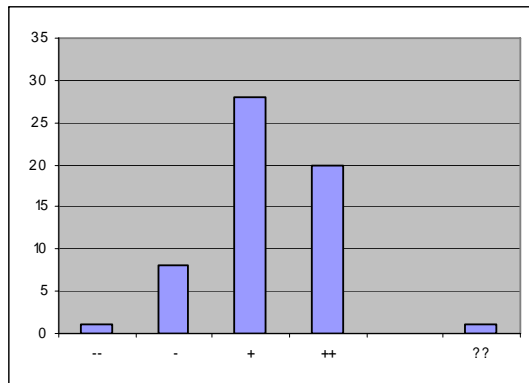

N=58 ; missing values=3

Bemerkungen / Remarques:

- (8) Internationaler.
- (12) Geeignete Experimente .
- (82) Die Wirkung bestehender Massnahmen sollte immer regelmässig evaluiert werden, auch wenn dies in der Praxis nicht immer ganz einfach ist.
- (102) L'intégration de la perspective de genre est nécessaire.
- (108) Sehr wichtig.
- (115) On n'avance pas tellement avec des évaluations... cela doit être effectué, certes, mais ne pas prendre une place pas trop importante comme c'est souvent le cas.

C12: Entwicklung konkreter Modelle für eine Grundeinkommenssicherung.

C12: Développement de modèles concrets pour un revenu de base garanti.

Positive Antworten (++ und +) : 35
réponses positives (++ et +) : 35

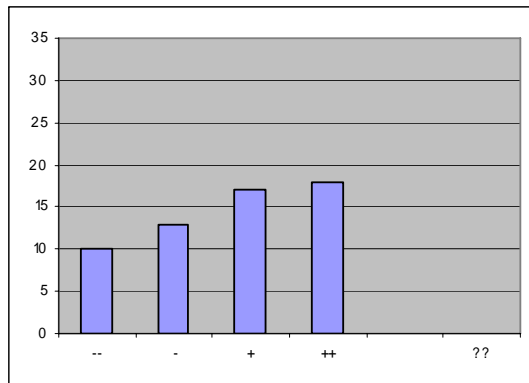

N=58 ; missing values=3

Bemerkungen / Remarques:

- (10) Ce n'est pas de la recherche.
- (57) Die Grundeinkommensdiskussion wird aktuell bleiben. Es bräuchte hier einmal solide Zahlen/Szenarien über die Wirkung.
- (82) Es gibt schon genügend Modelle, es fehlt aber der politische Wille zur Umsetzung.
- (102) Ne me semble pas avoir de chances politiquement, d'où pas prioritaire même si important.
- (137) Träumen (vgl. Bemerkungen A 8+9) ist gut -- Sozialversicherungsforschungsressourcen in den Sand zu setzen jedoch dumm.
- (144) Hat politisch keine Chance, kann man sich deshalb vorläufig sparen, auch wenn das Grundeinkommen langfristig die einzige vernünftige Lösung ist.
- (149) Effet de modes. De tels modèles n'ont pour l'instant aucune chance politique.
- (155) On peut se fonder sur le grand nombre de modèles et de propositions qui ont déjà été faits dans ce domaine.

C13: Regelmässige Analyse der Kosten, der Qualität und der Wirtschaftlichkeit im Gesundheitswesen (KV, UV und IV).

C13 : Analyses régulières des coûts, de la qualité et de l'efficacité dans le domaine de la santé (LA-Mal, AA et AI).

Positive Antworten (++ und +) : 47
réponses positives (++ et +) : 47

Bemerkungen / Remarques:

- (23) Oui, mais attention aux critères de qualité!
- (100) An Analysen fehlt es nicht, dafür am politischen Willen für Veränderungen.
- (102) L'intégration de la perspective de genre est nécessaire.
- (108) Wenn relevant für Renten-/Sozialhilfeanspruch.
- (137) Vgl. Bemerkung zu 9.
- (161) Wichtiger als vermehrte Kontrolle ist die Stärkung wettbewerblicher Elemente im KVG.

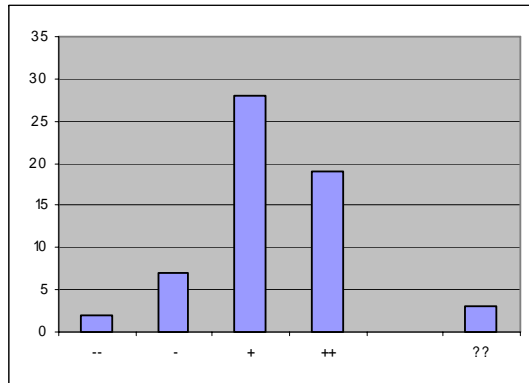

N=59 ; missing values=2

C14: Entwicklung von Bewertungsmodellen für die Anrechenbarkeit von bisher informell erbrachten sozialen und familialen Leistungen.

C14: Développement de modèles d'évaluation pour la prise en considération des prestations sociales et familiales fournies de manière informelle jusqu'ici.

**Positive Antworten (++ und +) : 35
réponses positives (++ et +) : 35**

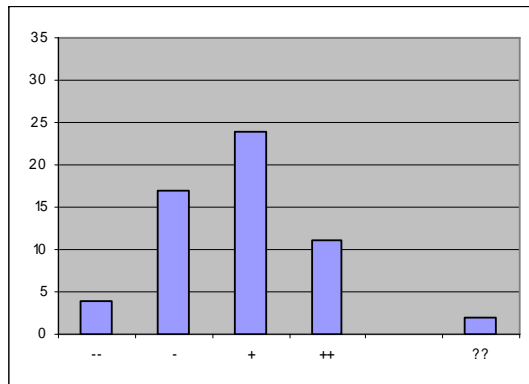

N=58 ; missing values=3

Bemerkungen / Remarques:

- (82) Auch solche Studien sind zwar interessant, aber helfen kaum bei der Lösung der anstehenden Probleme weiter.
- (102) L'intégration de la perspective de genre est nécessaire
- (108) Differenziert nach Bedürfnis-, Leistungs-, Verfahrensgerechtigkeit, a) national, b) international (Europa und Weltgesellschaft)
- (137) Auf dem Boden bleiben
- (144) Da gibt es schon sehr gute Modelle. Solange diese Arbeiten nicht vermehrt auch durch Männer wahrgenommen werden, werden sie kein hohes Ansehen, keinen hohen Wert und wenig Anerkennung finden, selbst bei sehr ausgefeilten Bewertungsmodellen.
- (155) On peut se fonder sur le grand nombre de modèles et de propositions qui ont déjà été faits dans ce domaine.

C15: Erhebungen zur Sensibilität für soziale Gerechtigkeit und zur Reformbereitschaft in der Bevölkerung.

C15 : Enquête sur la sensibilisation de la population aux questions de justice sociale et sur ses disponibilités à soutenir des réformes.

Positive Antworten (++ und +) : 31
réponses positives (++ et +) : 31

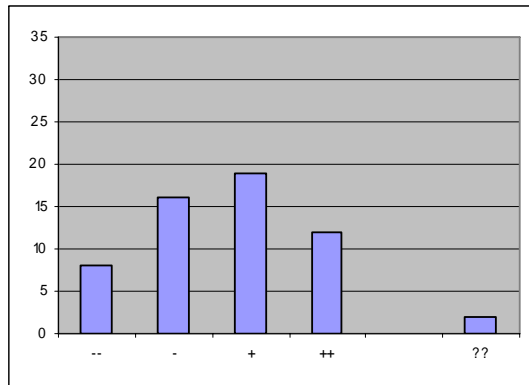

N=57 ; missing values=4

Bemerkungen / Remarques:

- (8) Gibt es zur Genüge
- (65) Hierfür genügt die genaue Analyse von Abstimmungsergebnissen
- (82) Diese Sensibilitäten sind oft von einzelnen Meldungen aus den Medien kurzfristig beeinflusst und deshalb für eine langfristige Beurteilung wenig aussagekräftig. Eine solche Forschung müsste deshalb langfristig ausgerichtet sein, um ein sinnvolles Bild zu geben.
- (99) Erhebungen über die Mehrheitsfähigkeit dürfen nicht die Politik ersetzen.
- (102) L'intégration de la perspective de genre est nécessaire
- (108) Meint man die Umsetzung?
- (137) Antwort ist massgebend für sozialpolitische Entscheide
- (149) Avant d'entreprendre une révision d'une des assurances sociales, de telles enquêtes pourraient éviter de perdre 3-4 années de travaux parlementaires en cas de référendum (Ex: 1ère mouture de la 11ème révision AVS)...
- (155) Les votations suffisent
- (160) Reform=Abbau!

C16: Evaluation der Wirksamkeit bestehender internationaler Sozialabkommen.

C16 : Evaluation de l'efficacité des accords sociaux internationaux existants.

Positive Antworten (++) und +) : 24
réponses positives (++ et +) : 24

Bemerkungen / Remarques:

(137) Grundsätzlich gilt Bemerkung zu 9; ob das allerdings Sinn macht scheint fraglich, denn für Sozialabkommen sprechen noch ganz andere als soziale Argumente/Gründe, d.h. sie dürften auch bei beschränktem Nutzen (vor allem unter Berücksichtigung der Kosten) eh praktisch nicht kündbar sein.

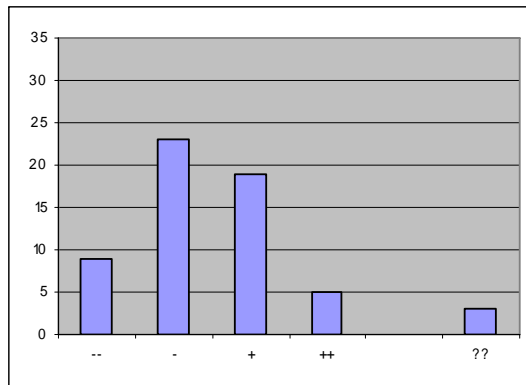

N=59 ; missing values=2

Forschungsprioritäten / Projets de recherche prioritaires

C17. Welche Forschungs- und Entwicklungsaufgaben sollten Ihrer Meinung nach mit besonderer Priorität in Angriff genommen werden? / Lesquels des projets de recherche et de développement mentionnés devraient à votre avis être réalisés en priorité ?

	n	n	n	Gewichtete Summe / somme pondérée ⁹	
	1. Priorität / priorité	2. Priorität / priorité	3. Priorität / priorité		
2. Untersuchungen zur Interaktion der Teilsysteme der sozialen Sicherheit und deren kombinierten (Anreiz-)Wirkungen (Drehtür-Effekt?).	8	8	4	44	2. Analyses des interactions entre les différentes parties du système de sécurité sociale et de leurs effets (incitatifs) combinés ("effet tourniquet" ?).
8. Längsschnittanalysen von 'Risikobiographien', um Faktoren zu identifizieren, die sozialen oder beruflichen Ausschluss verursachen bzw. Re-Integration begünstigen.	11	4	2	43	8. Analyses longitudinales de "biographies à risque", afin d'identifier les facteurs d'exclusion sociale et professionnelle ainsi que ceux favorisant la réintégration.
12. Entwicklung konkreter Modelle für eine Grundeinkommenssicherung.	7	3	4	31	12. Développement de modèles concrets pour un revenu de base garanti.
9. Analyse der Wirksamkeit der sozialen Sicherungssysteme bezüglich bestimmter Zielgruppen.	2	7	3	23	9. Analyse de l'efficacité du système de sécurité sociale par rapport à certains groupes cible.
4. Internationaler Vergleich alternativer Modelle zur Langzeitpflege und Ableitung von übertragbaren Massnahmen für die Schweiz.	4	2	5	21	4. Comparaison internationale de modèles alternatifs de soins de longue durée et identification de mesures transférables à la Suisse.
6. Regelmässige Sozialberichterstattungen zur Situation von Kindern und jungen Erwachsenen.	4	2	3	19	6. Réalisation de rapports sociaux réguliers sur la situation des enfants et des jeunes adultes.
11. Evaluation bestehender nationaler Integrations- und Förderungsmassnahmen auf allen Ebenen (Frühförderung im Kindergarten, schulische Unterstützungsmassnahmen, Lehrstellen-Coaching, usw.).	2	4	4	18	11. Evaluation des mesures d'intégration et d'encouragement nationales existantes, à différents niveaux (encouragement à la petite enfance, soutien scolaire, coaching pour places d'apprentissage, etc.).
1. Statt neuer Forschungs- und Entwicklungsprojekte im Bereich soziale Sicherheit sollten vorhandene Daten und Ergebnisse umfassender ausgewertet und analysiert werden.	3	2	3	16	1. A la place de nouveaux projets de recherche et de développement dans le domaine de la sécurité sociale, il convient d'examiner et d'analyser de manière plus détaillée les données et les résultats existants.
13. Regelmässige Analyse der Kosten, der Qualität und der Wirtschaftlichkeit im Gesundheitswesen (KV, UV und IV).	1	3	3	12	13. Analyses régulières des coûts, de la qualité et de l'efficacité dans le domaine de la santé (AMaI, AA et AI).

⁹ 1. Priorität zählt dreifach, 2. doppelt und 3. Priorität zählt einmal (n = Anzahl Nennungen als 1., 2. bzw. 3. Priorität) / 1^{ère} priorité compte triple, la 2^{ème} double et la 3^e une fois (n = nombre de fois où le projet est mentionné comme 1^{ère}, 2^{ème} ou 3^e priorité).

14. Entwicklung von Bewertungsmodellen für die Anrechenbarkeit von bisher informell erbrachten sozialen und familialen Leistungen.	2	2	2	12	14. Développement de modèles d'évaluation pour la prise en considération des prestations sociales et familiales fournies de manière informelle jusqu'ici.
10. Laufende Überwachung (Inzidenzanalysen) der Umverteilungsleistungen im Sozialwesen (z.B. Generationenbilanzen, welche Transferleistungen zwischen jung und alt erfassen).	1	2	4	11	10. Monitoring constant (analyses de l'incidence) de la redistribution dans le domaine social (p.ex. bilans de générations centrés sur les prestations de transfert entre jeunes et personnes âgées).
3. Modellrechnungen zur langfristigen Entwicklung der Leistungsansprüche an das System der sozialen Sicherheit in der Schweiz aufgrund der sozioökonomischen und demographischen Entwicklung.	1	3	1	10	3. Modélisations de l'évolution à long terme des demandes de prestations touchant le système de sécurité sociale en fonction de l'évolution socioéconomique et démographique.
5. Modellrechnungen über Wirkungen neuer Finanzquellen der Sozialversicherungen.		4	2	10	5. Modélisation des effets de nouvelles sources de financement des assurances sociales.
15. Erhebungen zur Sensibilität für soziale Gerechtigkeit und zur Reformbereitschaft in der Bevölkerung.	1	1	5	10	15. Enquête sur la sensibilisation de la population aux questions de justice sociale et sur ses disponibilités à soutenir des réformes.
7. Regelmässige Sozialberichterstattungen zur Situation von Selbständigerwerbenden.	1			3	7. Réalisation de rapports sociaux réguliers sur la situation des indépendants.
16. Evaluation der Wirksamkeit bestehender internationaler Sozialabkommen.		1	1	3	16. Evaluation de l'efficacité des accords sociaux internationaux existants.
<i>(nichts angegeben/ungültige Antwort)</i>	13	13	15	--	<i>(pas de réponse/réponse non valable)</i>